Este es el Cordero de Dios que quita el pecado del mundo. Juan 1, 29-34

ALELUYA

ARZOBISPADO DE VALENCIA

AÑO LXXIII ■ 19 DE ENERO DE 2014 ■ Nº 3.818

La ventana

José Andrés Boix

Perritos, gatos, tortugas, canarios y periquitos, pececillos de colores, caballos y humildes borricos, desfilan contemplados por los ojos de mi ventana.

En los últimos días el Sr. Arzobispo: nombró a uno de los sacerdotes más queridos por el clero valenciano, D. Miguel Payá Andrés Canónigo Magistral; presidió en la Basílica y la Parroquia S. Andrés (L'Alcudia) la Vigilia de jóvenes; se reunió en La Asunción de N.S. (Oliva) y Sta. Teresa Jornet (Valencia) con los sacerdotes de los arciprestazgos 32 (Mare de Deu del Rebollet) y 3 (S. Miguel de Soternes) y con la Presidenta Rebeca Llacer y jóvenes del Movimiento Escolta de Valencia.

Animales como los camellos, protagonistas durante la primera semana del año. Ellos, después de luchar contra la fuerte ventisca del pasado día 4, hicieron posible los Reyes Magos llegasen a todas las casas, particularmente a lugares donde habita Cristo pobre: las Cáritas parroquiales, el módulo de madres del Centro Penitenciario de Picassent, el Colegio de Niños Gitanos "Madre Petra" de Torrent, los hospitales,…

Al servicio de los demás son las vidas de Yisell Paola Moreno de San José religiosa colombiana quien profesó en la congregación de las Madres Desamparados San José de la Montaña; y Vicenta Estellés, natural de Carpesa, quien ha sido elegida Directora General de las Obreras de la Cruz.

Antes de cerrar esta ventana, valga el recuerdo hacia el Padre Abdón García, franciscano incansable, quien antes de partir, sirvió a sus hermanos en Cocentaina y como párroco a los fieles de la Parroquia S. Vicente y San Antonio de Alcoi.

En la plaza los pajarillos cantan, alegres y acariciados por los rayos del sol y el agua bendecida. Loado seas mi Señor, por los hermanos animales que son fuertes y humildes.

La voz del Arzobispo

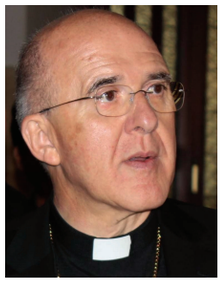

María Maestra del nuevo "ardor", "método" y "expresión"

JORNADA MUNDIAL DEL EMIGRANTE Y REFUGIADO 2014

Cuando vamos a celebrar la Jornada Mundial del Emigrante y del Refugiado, cuando el Papa Francisco nos ha regalado para este día un mensaje lleno de realismo y esperanza, "emigrantes y refugiados: hacia un mundo mejor", me ha parecido proponeros en este día a la maestra que el Señor eligió para devolvernos siempre la mirada hacia Jesucristo, la Virgen María, que aquí en Valencia invocamos con un título entrañable y que nos recuerda siempre a los más necesitados, Mare de Déu dels Desamparats.

"El que se fía de Dios, aprende que su vida es para entregarse a los demás"

En el año 2006, el Papa Benedicto XVI, nos recordaba que el creciente fenómeno de la movilidad humana emerge como un "signo de los tiempos". Un signo, que es cierto tiene dos vertientes: 1) nos hace ver las carencias y lagunas de los Estados y de la comunidad internacional y 2) nos revela las aspiraciones de una humanidad que quiere y busca la unidad, el respeto de las diferencias, la acogida, la hospitalidad.

El Domingo pasado cuando entraba en la Basílica salía una familia, esposos e hijos, que eran de otro continente. Me entretuve con ellos interesándome por su vida. Cuando entré en la Basílica, tuve necesidad de hablar a la Mare de Déu dels Desamparats.

Por ello, en esta Jornada Mundial del Emigrante y el Refugiado, os la propongo como "maestra del nuevo "ardor", "método" y "expresión". Ante Ella, sentí el deseo de llamar a todos sin ningún recato a cambiar este mundo con la fuerza de Jesucristo, tal y como nos lo enseña María. La Iglesia quiere caminar con todos los emigrantes y refugiados, así lo hizo el Señor cuando Él mismo, casi a los pocos días de poner su vida entre nosotros, tuvo que emigrar. La Iglesia que ha aprendido de Él, comprende las causas de las migraciones y trabaja para superar y vencer lo que no ensalza y promueve a la persona.

¿Por qué acercarse a María para aprender a vivir con nuevo "ardor", "método" y "expresión"? Porque Ella nos enseña desde su confianza absoluta en Dios, que esto no se encuentra en ninguna de las orillas de la vida o de la historia humana, sino que hay que encontrarlo y aprenderlo en el origen mismo que tiene la vida, Dios, que se nos manifestó en Jesucristo. Este modo de aprender que nos enseña María, trae a los hombres como se lo trajo a Ella: 1) Una profunda libertad y espontaneidad, sabemos que todo viene de Dios; 2) Una alegría y actitud festiva que se manifiesta en todas las situaciones de la vida; 3) Una apertura total a la trascendencia; 4) Una apertura total a todos los hombres y una capacidad de acoger a todos.

¿Cómo vivir e ir hacia un mundo mejor? ¿Cómo transformar la historia? ¿Sólo desde tus fuerzas? ¿Con los proyectos que nacen de ti? La vida de María, nos enseña que hay dos tentaciones a las que está sometido el ser humano siempre: 1) el vivir desde una confianza temeraria en lo que hace uno mismo y desde sí mismo y 2) el vivir sin imaginación y sin capacidad creativa, que siempre se engendra en la vida humana cuando ésta se clausura en sí misma y se olvida de Dios. Retirar y olvidar la sabiduría que viene de Dios, es un atentado contra la vida misma. El que confía en Dios y pone la vida en sus manos al estilo de María, se desborda en caridad. Atrévete a decir "hágase en mi según tu palabra" como María y acompañado de María.

"El que confía en Dios y pone la vida en sus manos al estilo de María, se desborda en caridad"

Para que tengas como María nuevo "ardor, "método" y expresión", me atrevo a proponerte a vivir y a construir un mundo mejor como Ella lo hizo: 1) en actitud de oyente: acogiendo con fe la Palabra de Dios, Dios me habla, conversa conmigo y me llama. 2) En actitud de orante: abriéndote plena y totalmente a Dios. 3) En actitud de oferente: dando todo lo que tienes, eres y haces para que el Señor sea conocido y se manifieste a través tuyo. 4) En actitud de testigo: ya que has de hacer de tu vida, un culto a Dios y de éste tiene que salir un compromiso de vida para todos los que te encuentres en el camino tengan la seguridad del respeto de su dignidad.

Con gran afecto y mi bendición

+Carlos, Arzobispo de Valencia

Iglesia en camino

José Vicente Castillo Peiró

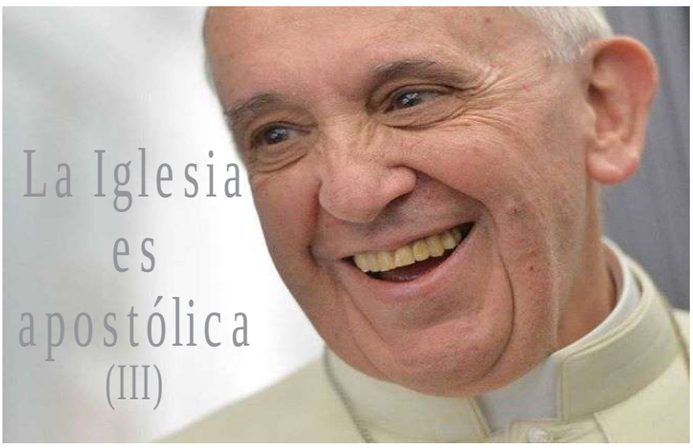

Sobre el segundo significado del adjetivo "apostólica", el Papa dijo: "Preguntémonos: ¿Cómo es posible para nosotros vincularnos con aquel testimonio, cómo puede llegar hasta nosotros aquello que vivieron los Apóstoles con Jesús, aquello que escucharon de Él? El Catecismo de la Iglesia católica afirma que la Iglesia es apostólica, porque guarda y transmite, con la ayuda del Espíritu Santo que habita en ella, la enseñanza, el buen depósito, las sanas palabras oídas a los Apóstoles"(n. 857).

La Iglesia conserva a lo largo de los siglos este precioso tesoro, que es la Sagrada Escritura, la doctrina, los Sacramentos, el ministerio de los Pastores, de forma que podamos ser fieles a Cristo y participar en su misma vida.

Es como un río, que corre en la historia, se desarrolla, irriga, pero el agua que corre es siempre la que parte de la fuente y la fuente es Cristo mismo: Él es el Resucitado, Él es el Viviente y sus palabras no pasan, porque Él no pasa. Él está vivo, Él hoy está entre nosotros aquí. Él nos siente y nosotros hablamos con Él. Jesús está con nosotros ¡hoy! Esta es la belleza de la Iglesia: la presencia de Jesucristo entre nosotros".

El Santo de la Semana

La conversión de San Pablo / 25 de enero

Arturo Llin Cháfer

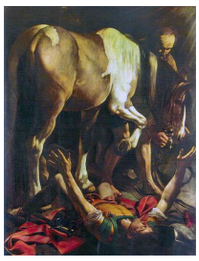

Si en la historia del cristianismo hay un santo que brille como estrella de primera magnitud es, sin ningún lugar de dudas, Pablo de Tarso. Su celebración en la historia es frecuente y variada. El día 25 se celebra su Conversión, que se realizó con su encuentro con Jesús en las puertas de la ciudad de Damasco.

Nació en Tarso de Cilicia. Allí entró en contacto con las culturas romana, griega y judía, predisponiéndole para que por medio de las mismas se abriese a una verdadera universalidad. A los 12 o 13 años se trasladó a la ciudad de Jerusalén, donde tuvo por maestro al rabino Gamaliel que le educó en la ortodoxia judía. Considerando a los seguidores de Jesús de Nazaret como un peligro, una amenaza para la identidad judía, hostiga encarnizadamente a la Iglesia de Dios. En el acontecimiento de Damasco su encuentro con el mismo Jesús, momento decisivo en la vida de Pablo, en que le invita a ser discípulo suyo, su vida cambió y se convirtió en un apóstol incansable del Evangelio. De hecho, san Pablo pasó a la historia más por lo que hizo como cristiano y como apóstol, que como fariseo de la religión judía. Tradicionalmente se divide su actividad apostólica de acuerdo con los tres viajes misioneros extendiendo el Evangelio y creando comunidades cristianas, al que hay que añadir el cuarto a Roma como prisionero.

En estos viajes san Pablo se dedicó al anuncio del Evangelio sin ahorrar energías, afrontando una serie de pruebas, que él mismo enumera en su segunda carta a los Corintios. Su compromiso sólo se explica con un alma verdaderamente fascinada por la luz del Evangelio, enamorada de Cristo, un alma sostenida por una convicción profunda: es necesario llevar al mundo la luz de Cristo, anunciar el Evangelio a todos.

La pasión de san Pablo por la difusión del Evangelio nos debe llevar a intuir la grandeza, la hermosura, es más, la necesidad profunda del Evangelio para todos nosotros. Y así como el Señor hizo ver su luz al apóstol san Pablo, que le llevó a escuchar su palabra, que trocó su corazón, íntimamente nos haga ver también a nosotros su luz a fin de que también nuestro corazón quede tocado también por su Palabra y así podamos también nosotros dar al mundo de hoy que tiene sed de ella, la luz del Evangelio y la verdad de Cristo.

Ermitas en nuestra tierra

José Andrés Boix

Cristo de la Agonía de Quart de les Valls

Abandonando la ruta por carrera del Camino del Cid, nos adentramos en la etapa 50 destinada a los senderistas. En ella Quart y su blanca ermita del Cristo de la Agonía acogen al peregrino-caminante.

El edificio tiene su origen durante el s.XVIII, si bien en 1891 fue restaurado en profundidad. Actualmente se halla rodeado de arbolado, de quienes escribió en 1965 Luis B. Lluch Garín: "han plantado unos cipreses junto al bordillo de la acera. Ahora son pequeños y se les puede hablar de tú. El día de mañana harán, con sus años de arboleda, sombroso y recoleto el edificio de la ermita" (Las Provincias. Ermitas y Paisajes de Valencia, T.II. Recopilación).

Y así es. Con su calvario datado en 1945 conducen al caminante a levantar la mirada y contemplar en la fachada el óculo mostrando el perfil del Cristo, recortado en hierro y el frontón, guardando los relieves de la cruz, la escalera y el sudario. Tras subir los dos escalones de piedra y entrar el peregrino descubre la imagen del Cristo de la Agonía, presidiendo el altar, acompañado en los brazos del crucero por santa Teresa de Jesús y Santa Bárbara. En lo alto cuatro pechinas sustentan la cúpula. En ella el artista alcireño José Antonio Espinar pintó escenas del Nacimiento, la Entrada en Jerusalén, la Verónica y la Resurrección. En la sacristía se conserva una extensa colección de fotografías perteneciente a la cofradía fundada en 1956.

Lectura: Génesis 18,1-8

Oración: Padre, sentado a la puerta de Quart de les Valls, contemplo el calvario con sus blancas estaciones y la cándida ermita iluminada por el sol del Mediterráneo. En el silencio, bajo los árboles que la rodean, como Abraham en Mambré, te pido te hospedes en mi corazón. Apenas tengo un poco de pan, pero "Señor, si he alcanzado tu favor, no pases de largo junto a tu siervo". Te quedas, permaneces en lo profundo de mi alma. Quien iba a saciar tu hambre, descubre que eres Tú el que me ha hecho cobrar fuerzas para seguir en el camino.

más información http://ermitasdeladiocesis.blogspot.com.es/

Misa diaria y Santoral

Segunda semana del salterio

Domingo, 19. Segundo domingo del Tiempo Ordinario. Verde. Misa. Gloria. Credo. Is 49, 3. 5-6. Sal 39, 2 y 4ab. 7-8ª. 8b-9. 10. Jn 1, 29-34. Santoral: Germánico. Ponciano.

Lunes, 20. Feria. Verde. Misa. 1Sm 15, 16-23. Sal 49, 8-9. 16bc-17. 2 y 23. Mc 2, 18-22. Santoral: Fructuoso. Augurio y Eulogio. Fabián. Sebastián.

Martes, 21. Memoria. Blanco. Misa. 1Sm 16, 1-13. Sal 88, 20. 21-22. 27-28. Mc 2, 23-28. Santoral: Inés. Josefa. María de Santa Inés.

Miércoles, 22. SOLEMNIDAD SAN VICENTE, DIACONO Y MARTIR. PATRONO PRINCIPAL DE LA DIOCESIS. Rojo. Misa. Gloria. Credo. Eclo 51, 1-12. Sal 33, 2-3. 4-5. 6-7. 8-9. Mt 10, 17-22 Santoral: Vicente. Valero.

Jueves, 23. San Ildefonso, obispo. Memoria. Blanco. Misa. 1Sm 18, 6-9. 19, 1-7. Sal 55, 2-3. 9-10ab. 10c-11. 12-13. Mc 3, 7-12. Santoral: Ildefonso. Severiano y Aquila.

Viernes, 24. San Francisco de Sales, Obispo y Doctor. Memoria. Blanco. Misa. 1Sm 24, 3-21. Sal 56, 2. 3-4. 6 y 11. Mc 3, 13-19. Santoral: Francisco de Sales. Feliciano.

Sábado, 25. La Conversión de San Pablo Apóstol. Fiesta. Blanco. Misa. Gloria. Hch 22, 3-16. Sal 116, 1. 2. Mc 16, 15-18. Santoral: Ananás. Artemas.

El mundo al revés

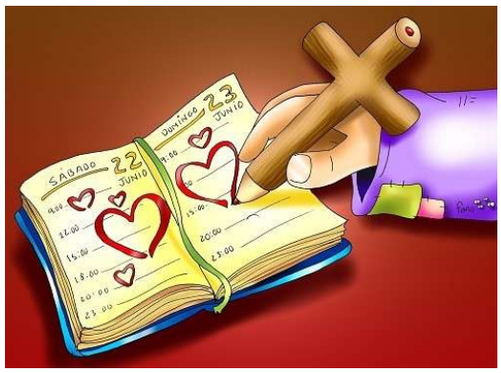

Hacer cosas porque se han hecho siempre puede ser un argumento desacertado que nos aparta del necesario discernimiento. Algunas personas encuentran seguridad en mantenerse férreamente en un guión preestablecido, considerando intocables cuestiones que no son fundamentales, con un miedo atroz a cualquier cambio. Esas actitudes inmovilistas se convierten en un freno al fluir de la vida y generan malestar en el entorno.

Jesús puso el mundo al revés. Con sus palabras y con su propia vida introdujo en el mundo una verdadera revolución social que exigía una profunda conversión espiritual. Jesús cuestionaba todas las leyes de pureza ritual como tradiciones humanas que distorsionaban la ley de Dios (Mt 15, 1-20). Jesús dejaba claro que las personas no existimos para dar culto a la ley -eso sería idolatría- sino para unirnos a la voluntad salvadora de Dios.

En esta línea, el papa Francisco dice: “En su constante discernimiento, la Iglesia también puede llegar a reconocer costumbres propias no directamente ligadas al núcleo del Evangelio, algunas muy arraigadas a lo largo de la historia, que hoy ya no son interpretadas de la misma manera y cuyo mensaje no suele ser percibido adecuadamente. Pueden ser bellas, pero ahora no prestan el mismo servicio en orden a la transmisión del Evangelio. No tengamos miedo de revisarlas. Del mismo modo, hay normas o preceptos eclesiales que pueden haber sido muy eficaces en otras épocas pero que ya no tienen la misma fuerza educativa como cauces de vida”. (Evangelii Gaudium).

La Sal y la Luz

Sergio Requena Hurtado

Preocupado por los pobres

Hice esta foto es una exposición. Al mirar el rostro de Juan XXIII se adivinan a un tiempo la bondad y la inteligencia de la fe; los surcos de su frente nos hablan de su origen humilde y la expresión de sus ojos expresan el tacto y prudencia con el que actuaba en su relación con las personas.

del Diario del Alma: "Me siento tranquilo y satisfecho de mi estado, únicamente descontento de no ser santo y ejemplar en todo como sería mi obligación y voluntad". Precisamente, el Papa Francisco lo canonizará el próximo 27 de Abril en Roma junto a Juan Pablo II, con ellos serán tres los Papas del Siglo XX elevados a los altares, el otro es Pio X. Francisco al hablar de él decía: “buen cura, presbítero y después nuncio y obispo que amaba a cada uno de sus fieles, piadoso, manso, bondadoso humilde, preocupado por los pobres, creyente que se dejaba guiar por el Espíritu Santo…”

En el camino de nuestra vida es bueno recordar a los amigos que vamos haciendo. Entre ellos, los santos deben ocupar un lugar especial

APOSTOLADO DE LA ORACIÓN
ENERO

General: Para que se promueva un desarrollo económico auténtico, respetuoso de la dignidad de todas las personas y todos los pueblos.

Misionera: Para que los cristianos de las distintas confesiones caminen hacia la unidad deseada por Cristo.

El día del Señor

II DOMINGO DEL TIEMPO ORDINARIO

PRIMERA LECTURA - Isaías 49, 3. 5-6

El Señor me dijo: «Tú -eres- mi siervo, de quien estoy orgulloso.» Y ahora habla el Señor, que desde el vientre me formó siervo suyo, para que le trajese a Jacob, para que le reuniese a Israel -tanto me honró el Señor, y mi Dios fue mi fuerza- «Es poco que seas mi siervo y restablezcas las tribus de Jacob y conviertas a los supervivientes de Israel; te hago luz de las naciones, para que mi salvación alcance hasta el confín de la tierra.»

SALMO RESPONSORIAL - Sal 39, 2 y 4ab. 7-8ª. 8b-9. 10

R. Aquí estoy, Señor, para hacer tu voluntad.

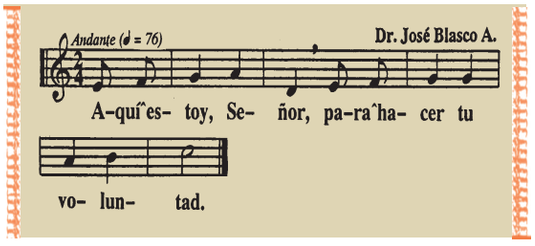

Yo esperaba con ansia al Señor; él se inclinó y escuchó mi grito; me puso en la boca un cántico nuevo, un himno a nuestro Dios. *R.*

Tú no quieres sacrificios ni ofrendas, y, en cambio, me abriste el oído; no pides sacrificio expiatorio, entonces yo digo: «Aquí estoy.» *R.*

Como está escrito en mi libro: «Para hacer tu voluntad.» Dios mío, lo quiero, y llevo tu ley en las entrañas. *R.*

He proclamado tu salvación ante la gran asamblea; no he cerrado los labios: Señor, tú lo sabes. *R.*

SEGUNDA LECTURA - I Corintios 1,1-3

Yo, Pablo, llamado a ser apóstol de Cristo Jesús por designio de Dios, y Sóstenes, nuestro hermano, escribimos a la Iglesia de Dios en Corinto, a los consagrados por Cristo Jesús, a los santos que él llamó y a todos los demás que en cualquier lugar invocan el nombre de Jesucristo, Señor de ellos y nuestro. La gracia y la paz de parte de Dios, nuestro Padre, y del Señor Jesucristo sean con vosotros.

EVANGELIO - Juan 1, 29-34

En aquel tiempo; al ver Juan a Jesús que venía hacia él, exclamó: -«Éste es el Cordero de Dios, que quita el pecado del mundo. Éste es aquel de quien yo dije: "Tras de mí viene un hombre que está por delante de mí, porque existía antes que yo." Yo no lo conocía, pero he salido a bautizar con agua, para que sea manifestado a Israel.» Y Juan dio testimonio diciendo: -«He contemplado al Espíritu que bajaba del cielo como una paloma, y se posó sobre él.Yo no lo conocía, pero el que me envió a bautizar con agua me dijo: "Aquél sobre quien veas bajar el Espíritu y posarse sobre él, ése es el que ha de bautizar con Espíritu Santo. " _Y yo lo he visto, y he dado testimonio de que éste es el Hijo de Dios.»

En breve

No todo el mundo respeta los semáforos, muchas veces vehículos y peatones hacen como que no ven las señales luminosas que nos indican que no podemos pasar, en ocasiones es porque tenemos prisa y en otras, porque a nadie le gusta que le digan cuándo y cómo debe hacer las cosas. Aun así, no tenemos más remedio que reconocer, que necesitamos que algo o alguien ordene un poco el caos en el que tantas veces están envueltas nuestras ciudades. Si queremos llegar a donde sea sanos y salvos, no tenemos más remedio que respetar las señales.

www.aventuraprodigiosa.net

Ecos de la Palabra

Fernando Ramón Casas

Juan reconoce a Jesús y señala su presencia; y aunque afirma que no le conocía, le identifica por la venida del Espíritu Santo producida en el bautismo. Es entonces cuando puede cumplir su misión: mostrar a los demás esa presencia divina y salvadora en Jesús. De esa manera, muchos de sus segui-dores se convertirán después en discípulos de Jesús. Reconocer a Jesús no siempre es fácil. Por eso, necesitamos ayuda de indicadores o personas que, con su testimonio y su experiencia, nos muestren cómo viene hoy Jesús a nuestras vidas para de este modo, poder acogerlo y seguirlo.

También, Juan nos da dos informaciones importantes: Jesús es quien viene a quitar el pecado del mundo y además es quien nos va a bautizar con Espíritu Santo. Esto, sin duda, es fuente de confianza y de alegría, y nos asegura la victoria permanente sobre el mal. Así, como cristianos ya no vivimos bajo el dominio del pecado, sino bajo la gracia.

Además, nos anuncia la entrega del Espíritu Santo que es quien nos ayuda a vivir la fe, a orar, a entender la Palabra y a participar de la misma vida de Dios. El Espíritu no es una propiedad exclusiva de Jesús, ni está encerrado en el ámbito de la divinidad, sino que es un don que se nos entrega en el bautismo y en la confirmación. En definitiva, es la presencia de Dios en nosotros que nos mueve a vivir como auténticos hijos suyos.

Juan, testigo de que Jesús es el Hijo de Dios, nos ayuda a conocer su verdadera identidad. Si le creemos, hemos de vivir consecuentemente con lo que supone. Tener la certeza de que Jesús es el Hijo de Dios, implica que nuestra adhesión a su palabra mueva nuestro deseo y voluntad para conocerle y seguirle. Estamos llamados a ser sus discípulos y vivir desde el amor. Con la ayuda del Espíritu, seremos testigos del Señor Jesús y podremos decir con autoridad: «Yo lo he visto y he dado testimonio».

ALELUYA. Director: Sergio Requena Hurtado. Consejo de redacción: José Vicente Castillo Peiró, Ismael Ortiz Company, Arturo Llin Cháfer, José Andrés Boix Boix, Fernando Ramón Casas. c/ Trinitarios, 1. 46003 Valencia. aleluyavalencia@gmail.com Imprime: Federico Morillo, s.l. c/ Salvá, 10. 46002 Valencia. Tel. 963519708. Fax 963944278. morilloimprenta@gmail.com Las opiniones publicadas son obra de sus autores y ALELUYA no se identifica necesariamente con ellas.