PORTA FIDEI
Año de la Fe

ALELUYA

ARZOBISPADO DE VALENCIA

Itinerario Diocesano de Renovación · 2010-2014 ·

AÑO LXXIII ■ 28 DE JULIO DE 2013 ■ Nº 3.792

Pedid y se os dará *Lucas 11, 1-13*

La ventana

José Andrés Boix

Una mirada profunda desde lo alto del Corcovado contempla ciudad de Río de Janeiro.

Siguiendo a su Maestro, el Cristo Redentor, nuestra Iglesia ofrece la mirada compasiva en sus pastores. Así los Obispos de la Provincia Eclesiastica Valentina, presididos por nuestro Arzobispo, se reunieron en el Palacio Episcopal y el Consejo Episcopal celebró la última reunión del Curso en el Complejo Juvenil de Viver.

Elevan el rostro hacia quienes se inclinan ante nosotros, nuestra Madre y los santos: la Virgen del Carmen, celebrada en las parroquias de la costa valenciana (Puerto de Sagunto, El Perelló, el Grao de Gandía, el Faro de Cullera, Denia y Xabia), donde es patrona (Alcacer, Beniparrell, La Yesa, L'Eliana, El Perellonet, Campo Arcís, Los Isidros, Pontón y Requena) y en el Puerto de Valencia, presididos por el Sr. Arzobispo, quien además consagró la Parroquia de S. Bartolomé de Campo de Mirra y la restauración de la P. Asunción de Benaguasil. Hacia el Apóstol Santiago dirigen sus pasos siguiendo la Ruta de Levante más de 600 peregrinos, entre ellos una mujer francesa de 70 años de edad, privada de movilidad y un grupo de bilbainos; S. Camilo en el Hospital La Fe, donde tan gran labor realizan sus hijos religiosos; el Beato Gaspar Bono en la Parroquia N.S. del Puig de Valencia; san Luis Beltrán celebrado por el Barrio de la Fonteta de Sant Lluis.

Cual Cristo Redentor la mirada acoge a los que viven en las favelas de la pobreza y la enfermedad: las religiosas de la fraternidad "Arca de María", entregadas a la Eucaristía, la Evangelización y los Pobres, recientemente venidas al antiguo convento de las Carmelitas Descalzas de Valencia (Guillen de Castro); el sacerdote Aquilino Martínez, Párroco de Madre del Redentor en La Coma a quien el Ayuntamiento de Paterna a otorgado el título de Ciudadano Ejemplar; y la Fundación MAIDES, quien necesita voluntarios para acompañar a los enfermos mentales durante septiembre.

Ellos, 145 jóvenes de nuestra Iglesia de Valencia se encuentran en Río, contemplando a Cristo Redentor y a quien ha sido el gran regalo de Dios este año, imagen de Jesús cercano y pobre, el Papa Francisco.

La voz del Arzobispo

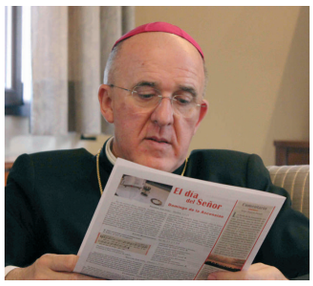

"Id y haced discípulos a todas las naciones"

Cuando hace muy pocos día teníamos la vigilia en la Basílica de la Virgen de los Desamparados para despedir y entregar la misión a quienes están participando de la Jornada Mundial de la Juventud en Río de Janeiro (Brasil), os hablaba de cuatro cuestiones que a mí me parecen muy importantes para todos los cristianos.

"Proponemos que los hombres y mujeres de este mundo dejen entrar a Jesucristo en sus vidas"

De estas cuatro cuestiones quiero hablaros a todos los cristianos en mi carta semanal, uniéndome al Santo Padre Francisco en su viaje a Brasil: 1) "Quédate con nosotros porque atardece"; 2) "¿No estaba ardiendo nuestro corazón cuando nos hablaba en el camino?"; 3) "¿De qué discutís entre vosotros mientras vais andando?", y 4) "¡Oh insensatos y tardos de corazón!". Estas cuestiones es necesario que nos las planteemos.

Ante tantas situaciones y de índole muy variada que viven los hombres en todas las latitudes de la tierra, la Iglesia y el Sucesor de Pedro, el Papa Francisco, hace una llamada singular a todos los cristianos. Es la misma que hizo Jesucristo a los primeros discípulos en los inicios mismos de la misión de la Iglesia: "id y haced discípulos a todas las naciones". Quiere llamar a que todos los hombres puedan descubrir que desplegar en la vida el rostro de Dios es lo propio del hombre.

Recorramos este mundo con la propuesta del Señor, "id y haced discípulos a todas las naciones". La propuesta de una persona, Jesucristo, a la que nosotros hemos conocido y hemos visto. Proponemos que los hombres y mujeres de este mundo lo dejen entrar a sus vidas y puedan experimentar la diferencia que existe entre vivir sin Él y vivir en comunión con Él, dejando que su gracia y su amor llenen nuestra existencia.

Hay una tentación hoy que es, con aires de dejar libertad, pasear por este mundo como tecnócratas, es decir, no absolutizando ningún valor o ideal, no teniendo nada como incondicional y normativo para la libertad humana ni para crecer y desarrollarnos como personas, y, además, no haciendo ninguna propuesta pues así creemos que no condicionamos a nadie. Por eso se tiene que preguntar siempre: ¿quién me da valor, sentido y me hace servidor? ¿quién me regala gratuitamente la dignidad más alta que tiene un ser humano?

1) "Quédate con nosotros porque atardece". ¡Qué experiencia más maravillosa la de los discípulos de Emaús! Al lado del Señor hay luz. Ellos han sentido la diferencia que existe en sus vidas, antes de estar con Él y después. Por eso mismo, le dicen "quédate con nosotros". A tu lado vemos luz, hay horizonte, descubrimos que hay salidas, "quédate".

2) "¿No estaba ardiendo nuestro corazón cuando nos hablaba en el camino?" Al mundo no se puede salir de cualquier manera para anunciar a Jesucristo. Hay que salir con ardor. Tiene que arder el corazón, fruto de la fuerza y de la gracia que da el Señor cuando nos encontramos con Él. Hemos de tener una experiencia tal de Él, que salir no nos cuesta, sino que es una manera de ser que nos da el Señor cuando toma posesión de nuestro corazón.

3) "¿De qué discutís entre vosotros mientras vais andando?" Esta pregunta que hizo el Señor a los discípulos de Emaús, nos la sigue realizando a cada uno de nosotros. ¿Cuáles son nuestras ocupaciones en la vida y cuáles son nuestras preocupaciones? La felicidad que buscamos y que tenemos derecho a saborear tiene un nombre y un rostro: Jesucristo. Solamente Él da plenitud de vida a la humanidad.

"¿Quién me regala gratuitamente la dignidad más altaque tiene un ser humano?"

4) "Oh insensatos y tardos de corazón". Dejaos sorprender por Jesucristo. Dadle el derecho a hablaros. Abrid las puertas de vuestra libertad a su misericordia y compasión. Presentad vuestra vida, la que tengáis, a Cristo. Dejad que Él os dé su luz. ¡Qué fácil es vivir sólo para uno mismo! ¡Pero qué tristeza invade! ¡Qué grande y maravilloso es vivir siempre pensando en los demás como lo hizo Jesucristo! Construid la vida sobre Jesucristo, Él es la roca verdadera firme y segura. Demos la señal de que somos discípulos del Señor amándonos los unos a los otros.

Con gran afecto, os bendice

+Carlos, Arzobispo de Valencia

Noticias de la Iglesia y del Mundo

José Vicente Castillo Peiró

Hablar de Dios supone hablar primero con Jesús

En otra catequesis, el Papa Benedicto XVI habló así: "La pregunta central, que nos hacemos hoy es: "¿cómo hablar de Dios en nuestro tiempo? La primera respuesta es que podemos hablar de Dios, porque Él habló con nosotros. La primera condición para hablar de Dios viene, por lo tanto, de la escucha, de nuestro conocimiento de Dios, que se realiza en la familiaridad con él, en la vida de oración y de acuerdo con los mandamientos.

También en nuestro tiempo, un lugar privilegiado para hablar de Dios es la familia, la primera escuela para comunicar la fe a las nuevas generaciones. El Concilio Vaticano II habla de los padres como los primeros mensajeros de Dios.

Luego está "la alegría"; la comunicación de la fe siempre debe tener un tono de alegría.. Es la alegría pascual, que no calla ni oculta la realidad del dolor, del sufrimiento, de la fatiga, de los problemas, de la incomprensión y de la muerte misma, pero puede ofrecer criterios para la interpretación de todo, desde la perspectiva de la esperanza cristiana.

Por último, "la capacidad de escuchar y dialogar". En la familia debe ser el ámbito del diálogo, que está hecho de escuchar y de hablar, entenderse y amarse, para ser un signo, el uno para el otro, de la misericordia de Dios.

Hablar de Dios significa que Dios no es un competidor de nuestra existencia, sino que es el verdadero garante de la grandeza de la persona humana.

El Santo de la Semana

San Pedro Crisólogo / **30 de julio**

San Pedro, quien fue uno de los oradores más famosos de la Iglesia Católica, nació en Imola, Italia y fue formado por el Obispo de esa ciudad Cornelio, por el cual conservó siempre una gran veneración. El Obispo Cornelio convenció a San Pedro de que en el dominio de las propias pasiones y en el rechazar los malos deseos reside la verdadera grandeza, y que este es un medio seguro para conseguir las bendiciones de Dios.

San Pedro gozó de la amistad del emperador Valentiniano y de la madre de éste, Plácida, y por recomendación de los dos, fue nombrado Arzobispo de Ravena. También gozó de la amistad del Papa San León Magno.

Cuando empezó a ser arzobispo de Ravena, había en esta ciudad un gran número de paganos. Y trabajó con tanto entusiasmo por convertirlos, que cuando él murió ya eran poquísimos los paganos o no creyentes en este lugar.

A la gente le agradaba mucho sus ser-mones, y por eso le pusieron el sobrenombre de crisólogo, que quiere decir, el que habla muy bien. Su modo de hablar era conciso, sencillo y práctico. La gente se admiraba de que en predi-caciones bastante breves, era capaz de resumir las verdades más importantes de la fe. Se conservan de él, 176 sermones, muy bien preparados y cuidadosamente redactados. Por su gran sabiduría al predicar y escribir, fue nombrado Doctor de la Iglesia, por el Papa Benedicto XIII.

Recomendaba mucho la comunión frecuente y exhortaba a sus oyentes a convertir la Sagrada Eucaristía en su alimento de todas las semanas.

Nuestras Parroquias

Arturo Llin Cháfer

Xeraco

Situado en la parte norte de la huerta de la Safor. La superficie del término es llano en la parte este y montañoso hacia el oeste. En el sector montañosa se encuentra el puntal de Quatre Termes, con 584 metros de altitud; el puntal de les Foies, con 535; en el Alt de L´Escudella, con 481 y el Tossal Redó, con 515. Limita con el mar Mediterráneo con un litoral de unos 4 kilómetros de longitud. El terreno cultivado comprende el 40 por ciento del total del suelo municipal en el que se cosechan agrios, hortalizas, etcétera; hay algo de secano en el que se encuentran algarrobos, olivos y almendros. En el terreno improductivo crecen pinos y matorrales. Últimamente ha habido un cierto desarrollo industrial que junto con las urbanizaciones de la playa, han aportado un incremento demográfico de la población. Actualmente tiene cerca de 6.000 habitantes. La parroquia está dedicada a la Encarnación de Nuestra Señora y pertenece al Arciprestazgo de San Francesc de Borja.

Por los vestigios arqueológicos hallados en lo alto del monte de la Bercella el término de Xeraco estuvo habitado en la Edad del Bronce. Era una alquería musulmana, que perteneció a Avincedrel, cuando el rey Jaime I la conquistó el 3 de junio de 1248, dando casas, tierras y torre a Arnaldo de Bosquet y 30 compañeros suyos. Perteneció al monasterio de la Valldigna. Posteriormente pasó a la jurisdicción del duque de Gandía, marqués de Villena. El rey Juan II la donó a Bernardo de Almunia, que el 13 de enero de 1550 su último poseedor Juan Jerónimo de Almunia lo vendió por 15.000 timbres valencianos al futuro San Francisco de Borja, entonces duque Gandia. Entre la laguna del Cañar y la playa existen las ruinas de una torre de posible origen árabe, de unos 14 metros de diámetro en su base.

En un principio en lo eclesiástico perteneció a Gandía hasta 1535, que se desmembró convirtiéndose en rectoría de moriscos. En 1574 era anejo de Xeresa, tenía entonces 30 casas de cristianos nuevos. El Arzobispo San Juan de Ribera mandó que se derribase la iglesia construida sobre el solar de la antigua mezquita y que se construyese otra mayor. El actual templo se edificó a comienzos del siglo XVIII. En 1755 se colocó por vez primera el Reservado, erigiéndose en Vicaría. Existe una ermita donde se venera la imagen del Cristo de la Agonía, al que junto, con la titular la Encarnación de Nuestra Señora y San Isidro, se celebran las fiestas patronales en el mes de agosto.

Misa diaria y Santoral

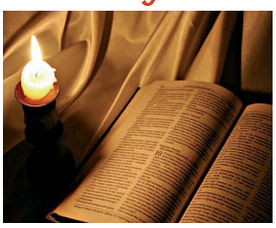

Domingo, 28. Domingo XVII del Tiempo Ordinario. Verde. Misa. Gloria. Credo. Gen 18, 20-32. Sal 137, 1-2ª. 2bc-3. 6-7ab. 7c-8. Lc 11, 1-13. Santoral: Víctor I. Acacio. Jaime Hilario.

Lunes, 29. Memoria Santa Marta. Blanco. Misa. 1Jn 4, 7-16. Sal 33, 2-3. 4-5. 6-7. 8-9. 10-11. Jn 11, 19-27. Santoral: Marta. Lázaro.

Martes, 30. Feria. Verde. Misa. Ex 33, 7-11. 34, 5b-9. 28. Sal 102, 6-7. 8-9. 10-11. 12-13. Mt 13, 36-43. Santoral: Pedro Crisólogo. Julita.

Miércoles, 31. Memoria San Ignacio de Loyola, presbítero. Blanco. Misa. Ex 34, 29-35. Sal 98, 5. 6. 7. 9. Mt 13, 44-46. Santoral: Ignacio de Loyola. Fabio. Germán.

Jueves, 1. Memoria San Alfonso María de Ligorio, Obispo y Doctor. Misa. Ex 40, 14-19. 32-36. Sal 83, 3. 4. 5-6ª y 8ª. 11. Mt 13, 47-53. Santoral: Alfonso María de Ligorio. Secundino. Félix.

Viernes, 2. Feria. Verde. Misa. Lev 23, 1. 4-11. 15-16. 27. 34b-37. Sal 80, 3-4. 5-6ab. 10-11ab. Mt 13, 54-58. Santoral: Eusebio de Vercelli. Pedro Julián Eymard.

Sábado, 3. Feria. Verde. Misa. Lv 25, 1. 8-17. Sal 66, 2-3. 5. 7-8. Mt 14, 1-12. Santoral: Asprenato. Eufronio.

Ismael Ortiz Company

Ser uno mismo

Los numerosos gestos del papa Francisco han abierto una página en la historia de la Iglesia que muchos están leyendo con gusto. Otros se muestran expectantes (espectadores) viendo por dónde van a ir las cosas. También los hay que adoptan el "sí, pero…" sacando objeciones a todo lo que está aconteciendo.

En el caso del Papa, como en el de los curas, y el de todas las personas que son referentes para la vida social y eclesial, parece que cuando se modifica el guión de lo que es "políticamente correcto", hay mucha gente que se siente incómoda, y que querría que las cosas fueran según un guión preestablecido. Ya le pasó eso a Jesús con el bienintencionado Pedro, cuando le aconsejó a Jesús hacer otro camino para evitar las dificultades No hace falta citar cuál fue la respuesta de Jesús a quien, con buena voluntad, quería apartarlo de la cruz, de su misión (Mt 16, 21-23).

Al hilo de todo lo que se observa y se lee desde que el papa Francisco pasó a ser centro de atención, me viene al pensamiento un pequeño libro que se titula "Dejar a Dios ser Dios". Y eso, porque muchas veces nos empeñamos en hacer un Dios a nuestra imagen y semejanza, sin caer en la cuenta de que somos nosotros los que hemos sido creados a imagen y semejanza de Dios.

Carl Jung decía: "Nacemos originales y morimos siendo copias". Pues dejemos que el Papa sea él mismo. Y que cada uno intente ser él mismo. Así nos enriqueceremos todos de la diversidad, dejando de ser copias y ejerciendo esa originalidad de hijos de Dios

Apostolado de la Oración / Mes de julio

General: Que la Jornada Mundial de la Juventud en Brasil anime a todos los jóvenes cristianos a hacerse discípulos y misioneros del Evangelio..

Misionera: Que en toda Asia se abran las puertas a los mensajeros del Evangelio.

La marcha por la vida "CrossRoads" llega a Valencia

Doce jóvenes que participan en la marcha para la defensa de la vida titulada "CrossRoads" estuvieron recientemente en Valencia, que fue una etapa más del viaje que están realizando por toda España y que finalizará en Santiago de Compostela.

Durante los días que estuvieron entre nosotros, los peregrinos visitaron la Casa Cuna Santa Isabel donde fueron recibidos por su directora, la religiosa Aurora Gallego. Además, durante su estancia en Valencia, sábado y domingo, participaron en la plaza de la Virgen de Valencia en la recogida de firmas de la Iniciativa Ciudadana Europea "One of us", para la protección de los embriones humanos.

Visitaron también el Cottolengo del Padre Alegre y, participaron en una eucaristía en la parroquia de San Miguel y San Sebastián de Valencia celebrada por el presidente de la comisión diocesana de Familia y Vida del Arzobispado, Juan Andrés Talens.

En "CrossRoads" participan jóvenes de entre 18 y 30 años de toda España, en su mayoría universitarios, que dedican sus vacaciones "para ser la voz de los que no la tienen, defendiendo el derecho a vivir de los más débiles que son los no nacidos".

La marcha "CrossRoads" en España comenzó el pasado 5 de julio en Barcelona y llegará a Santiago de Compostela el 17 de agosto después de pasar por Valencia, Sevilla, Madrid, Valladolid y Lugo.

La iniciativa "CrossRoads" nació en Estados Unidos en 1995 como respuesta a la llamada de Juan Pablo II de difundir la cultura de la vida. Cada verano, jóvenes estadounidenses recorren Estados Unidos dando testimonio del valor de cada vida humana. En 2012, fruto de la Jornada Mundial de la Juventud de Madrid, nació "CrossRoads" España, que recorre la península con el objetivo de difundir el mensaje provida por todo el país

El día del Señor

XVII Tiempo Ordinario

PRIMERA LECTURA - Génesis 18, 20-32

En aquellos días, el Señor dijo: La acusación contra Sodoma y Gomorra es fuerte, y su pecado es grave; voy a bajar, a ver si realmente sus acciones responden a la acusación; y si no, lo sabré. Los hombres se volvieron y se dirigieron a Sodoma, mientras el Señor seguía en compañía de Abrahán. Entonces Abrahán se acercó y dijo a Dios: ¿Es que vas a destruir al inocente con el culpable? Si hay cincuenta inocentes en la ciudad, ¿los destruirás y no perdonarás al lugar por los cincuenta inocentes que hay en él? ¡Lejos de ti hacer tal cosa!, matar al inocente con el culpable, de modo que la suerte del inocente sea como la del culpable; ¡lejos de ti! El juez de todo el mundo, ¿no hará justicia? El Señor contestó: Si encuentro en la ciudad de Sodoma cincuenta inocentes, perdonaré a toda la ciudad en atención a ellos. Abrahán respondió: Me he atrevido a hablar a mi Señor, yo que soy polvo y ceniza. Si faltan cinco para el número de cincuenta inocentes, ¿destruirás, por cinco, toda la ciudad? Respondió el Señor: No la destruiré, si es que encuentro allí cuarenta y cinco. Abrahán insistió: Quizá no se encuentren más que cuarenta. Le respondió: -En atención a los cuarenta, no lo haré.» Abrahán siguió: Que no se enfade mi Señor, si sigo hablando. ¿Y si se encuentran treinta? Él respondió: No lo haré, si encuentro allí treinta. Insistió Abrahán: Me he atrevido a hablar a mi Señor. ¿Y si se encuentran sólo veinte? Respondió el Señor: En atención a los veinte, no la destruiré. Abrahán continuó: Que no se enfade mi Señor si hablo una vez más. ¿Y si se encuentran diez? Contestó el Señor: En atención a los diez, no la destruiré.

SALMO RESPONSORIAL - Sal 137, 1-2ª. 2bc-3. 6-7ab. 7c-8

R. Cuando te invoqué, Señor, me escuchaste.

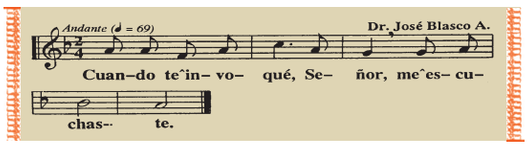

Te doy gracias, Señor, de todo corazón; delante de los ángeles tañeré para ti, me postraré hacia tu santuario. R.

Daré gracias a tu nombre, por tu misericordia y tu lealtad. Cuando te invoqué, me escuchaste, acreciste el valor en mi alma. R.

El Señor es sublime, se fija en el humilde, y de lejos conoce al soberbio. Cuando camino entre peligros, me conservas la vida; extiendes tu brazo contra la ira de mi enemigo. R.

Y tu derecha me salva. El Señor completará sus favores conmigo: Señor, tu misericordia es eterna, no abandones la obra de tus manos. R.

SEGUNDA LECTURA - I Colosenses 2, 12-14

Hermanos: Por el bautismo fuisteis sepultados con Cristo, y habéis resucitado con él, porque habéis creído en la fuerza de Dios que lo resucitó de entre los muertos. Estabais muertos por vuestros pecados, porque no estabais circuncidados; pero Dios os dio vida en él, perdonándoos todos los pecados. Borró el protocolo que nos condenaba con sus cláusulas y era contrario a nosotros; lo quitó de en medio, clavándolo en la cruz.

EVANGELIO - Lucas 11, 1-13

Una vez que estaba Jesús orando en cierto lugar, cuando terminó, uno de sus discípulos le dijo: Señor, enséñanos a orar, como Juan enseñó a sus discípulos. Él les dijo: Cuando oréis decid: "Padre, santificado sea tu nombre, venga tu reino, danos cada día nuestro pan del mañana, perdónanos nuestros pecados, porque también nosotros perdonamos a todo el que nos debe algo, y no nos dejes caer en la tentación." Y les dijo: Si alguno de vosotros tiene un amigo, y viene durante la medianoche para decirle: "Amigo, préstame tres panes, pues uno de mis amigos ha venido de viaje y no tengo nada que ofrecerle." Y, desde dentro, el otro le responde: "No me molestes; la puerta está cerrada; mis niños y yo estamos acostados; no puedo levantarme para dártelos." Si el otro insiste llamando, yo os digo que, si no se levanta y se los da por ser amigo suyo, al menos por la importunidad se levantará y le dará cuanto necesite. Pues así os digo a vosotros: Pedid y se os dará, buscad y hallaréis, llamad y se os abrirá; porque quien pide recibe, quien busca halla, y al que llama se le abre. ¿Qué padre entre vosotros, cuando el hijo le pide pan, le dará una piedra? ¿O si le pide un pez, le dará una serpiente? ¿O si le pide un huevo, le dará un escorpión? Si vosotros, pues, que sois malos, sabéis dar cosas buenas a vuestros hijos, ¿cuánto más vuestro Padre celestial dará el Espíritu Santo a los que se lo pidan?

Credo de los Apóstoles

AÑO DE LA FE 2012 2013

Creo en Dios, Padre todopoderoso, Creador del cielo y de la tierra.

Creo en Jesu-cristo, su único Hijo, nuestro Señor, que fue concebido por obra y gracia del Espíritu Santo, nació de santa María Virgen, padeció bajo el poder de Poncio Pilato, fue crucificado, muerto y sepultado, descendió a los infiernos, al tercer día resucitó de entre los muertos, subió a los cielos y está sentado a la derecha de Dios, Padre todopoderoso. Desde allí ha de venir a juzgar a vivos y muertos.

Creo en el Espíritu Santo, la santa Iglesia católica, la comu-nión de los santos, el perdón de los pecados, la resurrección de la carne, y la vida eterna. Amén.

En breve

Una nota de color, un guiño al viandante, un querer robar la sonrisa; un burro que vuela y que quiere colarse por la ventana del salón de una casa, ¿es el hogar de alguien normalmente predispuesto a creérselo todo? o es, ¿una llamada al corazón de alguien que ha olvidado lo que significa la confianza en el otro?

www.aventuraprodigiosa.net

Ecos de la Palabra

Fernando Ramón Casas

La oración parece que sea la asignatura pendiente de muchos cristianos, pues siempre hemos de estar aprendiendo a rezar. Esto ya les pasó a los primeros dis-cípulos que le piden a Jesús: «Señor, enséñanos a orar…»

Tal vez el problema reside en no darnos cuenta que la oración es un diálogo de confianza con alguien que nos ama y que por tanto, quiere lo mejor para nosotros. A nadie le preocupa, cuando ha quedado con un amigo, qué le dirá o cómo se lo dirá porque en una relación de amistad, la conversación fluye con naturalidad y afecto. Y lo mismo sucede cuando hablamos con nuestros familiares más cercanos (padres, hermanos, hijos…).

Jesús quiere darle a la oración ese tono de familiaridad y por eso nos enseña a llamar a Dios, Padre. Otra imagen que utiliza es la de un amigo, ya que la oración tiene que ver también con la amistad, tal como se manifiesta en dos detalles: el primero, por la hora inoportuna; si para los amigos no hay horas, para encontrarnos con Dios tampoco porque Él está siempre dispuesto a escucharnos. El segundo es la insistencia, que nos hace ver que nuestra oración ha de ser constante y perseverante.

Un último elemento con el que Jesús nos anima a la oración es la confianza. Siempre que pedimos algo bueno y que es para nuestro bien, no podemos dudar que se nos concederá. Sin embargo, cuántas veces pedimos cosas superfluas o soluciones fáciles. Así, Jesús pone el ejemplo de un niño que pide un pan o un pez, que son necesarios para la alimentación. Del mismo modo, nosotros hemos de pedir al Señor cosas que sean necesarias y que alimenten nuestra vida de fe. Si siendo limitados y débiles, buscamos el bien para nuestros hijos y para la gente que queremos, Dios que es amor infinito nos concederá, sin duda, todo lo bueno que sabe necesitamos.

La lectura de hoy nos invita a revisar cómo es nuestra oración y por eso, apela a mirarnos interiormente para entablar un encuentro íntimo con Jesús desde la amistad y desde la confianza. Pongamos nuestra vida ante su presencia.

ALELUYA. Director: Sergio Requena Hurtado. Consejo de redacción: José Vicente Castillo Peiró, Ismael Ortiz Company, Manuel Gandía Francés, Arturo Llin Cháfer, José Andrés Boix Boix, Fernando Ramón Casas. c/ Trinitarios, 1. 46003 Valencia. aleluyavalencia@gmail.com Imprime: Federico Morillo, s.l. c/ Salvá, 10. 46002 Valencia. Tel. 963519708. Fax 963944278. morilloimprenta@gmail.es Las opiniones publicadas son obras de sus autores y ALELUYA no se identifica necesariamente con ellas.