PORTA FIDEI
Año de la Fe

Itinerario Diocesano de Renovación 2010-2014

ALELUYA

ARZOBISPADO DE VALENCIA

AÑO LXXIII ■ 27 DE ENERO DE 2013 ■ Nº 3.768

"Hoy se cumple esta Escritura"
San Lucas 1, 1-4; 4, 14-21

La voz del Arzobispo

Unidad de los cristianos: "¿Qué exige Dios de nosotros?"

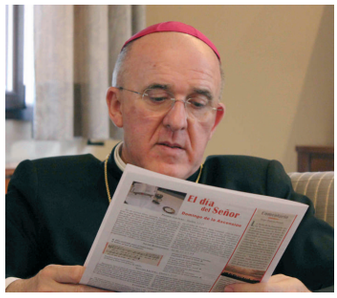

Estamos celebrando la Semana de Oración por la Unidad de los Cristianos. Os invito a que en todas nuestras comunidades cristianas, desde el 18 al 25 de enero, oremos por la unidad de todos los cristianos. El Papa Benedicto XVI nos ha recordado de diversas maneras y en distintos momentos, a todos los miembros de la Iglesia, que quienes nos alimentamos y sostenemos por la Eucaristía, no podemos olvidar que esta comunión viva con Jesucristo, nos impulsa a vivir lo que el Señor tanto deseó y nos pidió a los discípulos que viviésemos.

"La mejor forma de ecumenismo consiste en vivir según el Evangelio"

Es verdad, que para lograr la unidad de los cristianos, no bastan manifestaciones de buenos sentimientos, son necesarios gestos concretos. Es muy bello todo el libro del profeta Miqueas y que responde a esa pregunta que el profeta hace y que es con la que inicio el título de mi carta pastoral: "¿Qué exige Dios de nosotros?".

Es de una hondura bellísima la llamada que el profeta hace a todas las naciones a caminar y ponerse en esta peregrinación para compartir la justicia y la paz que es la salvación. Pero esta llamada tiene para los cristianos en esta semana de la oración por la unidad una incidencia especial. ¡Qué fuerza tiene en esta semana de la oración por la unidad la pregunta con la que comienzo el título de esta carta pastoral!: "¿Qué exige Dios de nosotros?" La respuesta nos la da Cristo. Para un discípulo de Cristo su camino implica ponerse en la senda de la justicia, la misericordia y la humildad.

El esfuerzo que se está haciendo por tener un diálogo teológico ha sido muy grande, por otra parte la oración por la unidad es constante, se han realizado muchos encuentros y diálogos en niveles diversos. Pero urge lo que el Beato Juan Pablo II llamó la "purificación de la memoria", que es la que puede disponer a los espíritus para acoger la verdad plena de Cristo. Todos, más tarde o más temprano, tendremos que rendir cuentas de lo que hemos realizado o hemos omitido por el gran bien de la unidad plena y visible de todos los cristianos.

La unidad que todos buscamos no es ni la absorción ni la fusión, sino el respeto de la multiforme plenitud de la Iglesia, que de acuerdo con la voluntad de Jesucristo, debe ser siempre una, santa, católica y apostólica. En este Año de la Fe como el Santo Padre nos dice: "La puerta de la fe (Hc 14, 27), que introduce en la vida de comunión con Dios y permite la entrada en su Iglesia, está siempre abierta para nosotros… Caminemos en la búsqueda de la unidad de todos los cristianos, hagamos esta peregrinación como se nos invita a través del Consejo Pontificio para la Promoción de la Unidad de los Cristianos, en esas ocho etapas: 1) conversando; 2) con el cuerpo partido de Cristo; 3) hacia la libertad; 4) como hijos de la tierra; 5) como los amigos de Jesús; 6) más allá de las barreras; 7) en solidaridad; 8) en celebración.

"¿Qué exige Dios de nosotros? La respuesta nos la da Cristo"

La mejor forma de ecumenismo consiste en vivir según el Evangelio. En la vida cristiana la fe, la esperanza y la caridad van juntas. El camino hacia la unidad nos exige a todos, una fe más viva, una esperanza más firme y una caridad que inspira y alimenta nuestras relaciones. Promovamos el ecumenismo del amor, que deriva directamente del mandamiento nuevo que dejó Jesús a sus discípulos. Un amor que es acompañado con gestos llenos de coherencia que crean confianza y hace posible que se abran los corazones y todos los sentidos. La caridad ilumina siempre la verdad. Diálogo de la caridad que promueve siempre el diálogo de la verdad. Es en la verdad donde se realiza el encuentro y la unidad. Orad siempre por la unidad de los cristianos.

Con gran afecto, os bendice

+Carlos, Arzobispo de Valencia

La ventana

José Andrés Boix

Educadores en la paz son los hijos de nuestra Iglesia, quienes trabajan por lograrla en países como Malí, donde la guerra está lacerando la vida de niños y adultos: Felisa Alcocer, religiosa de la Congregación de María Inmaculada y el salesiano de Sueca, Pepe Guillem.

El día 13, el Arzobispo hacia una llamada a toda la diócesis a peregrinar a la Seu de Xátiva a lo largo del Año Santo Jubilar que abrió ese domingo el prelado, y que ha sido concedido por el papa

Benedicto XVI con motivo del 600 aniversario desde que fue erigida como colegiata.

Sembradores de la paz fueron: la Beata Juana María Condesa Lluch, fundadora de las *Esclavas de María Inmaculada*, y San Juan de Ribera, Arzobispo y fundador del Colegio *Corpus Christi*. A la primera recordaron con una misa celebrada el pasado día 16; y al segundo, en el Real Colegio "Corpus Christi", en la eucaristía que presidió el Obispo de Ibiza, Monseñor Vicente Juan el día de su fiesta.

Otro testimonio fue el del sacerdote Julián Magro Moro, párroco de San Nicolás de Valencia, quien falleció el día 15. Natural de Madrid, ordenado sacerdote en Valencia, ejerció su labor pastoral en San Lorenzo Mártir y el Buen Pastor, y como consiliario entre otras entidades, de la Casa de los Obreros "San Vicente Ferrer".

Una réplica del icono de la Virgen de Czestochowa visitó la Casa Cuna Santa Isabel de Valencia, con motivo de la peregrinación "De Océano a Océano".

Vía de la Paz es el Camino de San Vicente Mártir, cuya festividad se celebró el 22 con la Misa Solemne en la Catedral de Valencia. En ella y en honor del santo fue estrenada la Misa "Tertio Millenio Adveniente", compuesta por el Canónigo Prefecto de Música D. José Climent. El santo patrono de la archidiócesis y la capital del Turia, lo es también del distrito de Benimamet, las localidades de Guadassuar y Corbera, y las parroquias de la pedanía de Venta de Gaeta (Cortes de Pallás) y el Faro de Cullera, lugar donde apareció su cuerpo.

Noticias de la Iglesia y del Mundo

José Vicente Castillo Peiró

Tres reglas de buena conducta (I)

"La figura de Juan Bautista, dice el Papa, nos lo presentan mientras habla a la gente, que acude al río Jordán, para hacerse bautizar. Dado que Juan, con palabras penetrantes, exhorta a todos a prepararse a la venida del Mesías, algunos le preguntan: *¿Qué tenemos que hacer?* (Lc 3, 10, 12,14). Estos diálogos son muy interesantes y se revelan de gran actualidad.

La primera pregunta se dirige a la multitud. El Bautista dice: *El que tenga dos túnicas, que comparta con el que no tiene; y el que tenga comida, haga lo mismo.* Aquí podemos ver un criterio de justicia, animado por la caridad. La justicia pide superar el desequilibrio entre quien tiene lo superfluo y quien carece de lo necesario; la caridad impulsa a estar atento al prójimo y salir al encuentro de la necesidad, en lugar de hallar justificaciones para defender los propios intereses.

Justicia y caridad no se oponen, sino que ambas son necesarias y se completan recíprocamente. "El amor siempre será necesario, incluso en la sociedad más justa, porque siempre se darán situaciones de necesidad material en las que es indispensable una ayuda que muestre un amor concreto al prójimo" *(Deus caritas est, 28).*

El Santo de la Semana

San Juan Bosco / **31 de Enero**

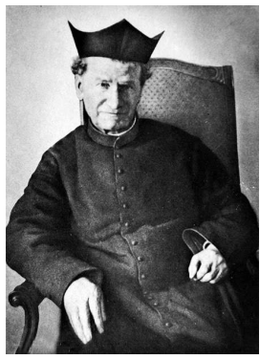

Nació el 16 de agosto de 1815, en un pequeño caserío de Castelnuovo D'Asti, en el Piamonte, llamado popularmente `I Becchi. Siendo todavía niño, la muerte de su padre le hizo experimentar el dolor de tantos pobres huérfanos de los que se hará padre cariñoso. Pero encontró en su madre Margarita un ejemplo de vida cristiana que incidió profundamente en su ánimo.

A los nueve años tuvo un sueño profético: le pareció estar en medio de una multitud de muchachos entregados a sus juegos, pero algunos de ellos blasfemaban. Rápidamente Juanito se arrojó sobre los que blasfemaban, con sus puños y a patadas para hacerlos callar; pero he aquí que se presenta un Personaje que le dice: "No con golpes, sino con la mansedumbre y con la caridad deberás ganarte a estos tus amigos".

Fue ordenado Sacerdote en Turín en 1841, a los 26 años.

En aquellos tiempos, Turín estaba llena de muchachos pobres en busca de trabajo, huérfanos o abandonados, expuestos a muchos peligros para el alma y para el cuerpo. Don Bosco comenzó a reunirlos los Domingoslogró establecerse en el barrio periférico de Valdocco y abrir su primer Oratorio.

Don Bosco era muy querido por sus pilluelos (así los llamaba él) hasta lo inverosímil. A quien le preguntaba el secreto de tanto ascendiente sobre ellos, respondía: "Con la bondad y el amor trato de ganar para el Señor a estos mis amigos".

Fue, además de hombre de caridad muy activa, un místico entre los más grandes. Agotado en sus fuerzas por el trabajo incesante, enfermó gravemente: "Lo que he hecho, lo he hecho por el Señor… Se habría podido hacer más… Pero lo harán mis hijos… Nuestra Congregación es conducida por Dios y protegida por María Auxiliadora".

Nuestras Parroquias

Arturo Llin Cháfer

Vall de Alcalá

Municipio situado en el interior de la Marina Alta. Su término es montañoso con varias ramificaciones de la Sierra de Aitana, tales como el Tossal de la Creu y los montes de la Roadada y Saltes. La base de su economía es la agricultura, que al ser de escasa productividad ha provocado un éxodo de la población hacia núcleos industriales en busca de medios de vida. Una cuarta parte del término está dedicado al cultivo, el resto está poblado por vegetación de pinos, encinas y arbustos. Se producen cerezas, manzanas, aceitunas y alfalfa. Se cosechan además melones, peras, almendras y melocotones, pero todo en pequeñas cantidades. El municipio de Vall de Alcalá consta de dos núcleos de población: Alcalá de la Jovada, capital del municipio, con unos 120 habitantes y a algo más de dos kilómetros de distancia el lugar de Benihaya con unos 25 habitantes. La parroquia está dedicada a la Purísima Concepción y pertenece al Arciprestazgo de "La Purísima Sang".

Este término estuvo habitado en la Edad del bronce y en la época ibérica, de la que se ha hallado un yacimiento en la partida de El Xarcolar, que da a conocer que hubo un importante poblado amurallado que debió llegar hasta el siglo I de la era cristiana. El nombre etimológico de Alcalá viene del árabe Al-calat, que significa castillo. En este lugar se sublevó el caudillo moro Al-Azrach contra el rey Jaime I el Conquistador, llegando a contar hasta con 60.000 hombres. Entre sus edificios históricos se encuentra el que fue palacio de dicho caudillo. Allí resistió durante mucho tiempo, hasta que derrotado, capituló ante el infante Alfonso, hijo de Jaime el Conquistador, en la misma plaza del pueblo. El castillo y el pueblo de Alcalá perteneció a varias familias, ostentando últimamente su señorío el duque de Villahermosa.

En lo eclesiástico en un principio perteneció, junto con otros lugares, a la parroquia de Gallinera. En 1574 el arzobispo San Juan de Ribera creó una nueva parroquia en el lugar de la Jovada, con la advocación de los Santos de la Piedra, Abdón y Senén, pasando posteriormente a denominarse de la Purísima Concepción. Se le anexionaron en aquella fecha los lugares de Atzuvia, Roca, Querola, Benihaly y Benihaya, que es el único que hoy día continúa habitado, disponiendo de una ermita para los servicios religiosos. Celebra fiestas, en su día, a la patrona, la Virgen del Pilar, a los Santos de la Piedra, Abdón y Senén y al Santísimo Cristo del Monte Calvario.

Misa diaria y Santoral

Domingo, 27. Verde. Misa del DOMINGO III DEL T. O. Ciclo C. Gloria. Credo. Neh 8, 2-4. 5-6 ss. Sal 18, 8-9.10 ss. 1 Cor 12, 12-30. Lc 1, 1-4, 14-21. Santoral: Ángela de Merichi, vrg. Enrique de Osó. Julián. Mariano.

Lunes, 28. Blanco. Mem de Sto. Tomás de Aquino, prb. y dr. Heb 9, 15, 24-28. Sal 97, 1-2-3… ss. Mc 3, 22-30. Santoral: Ricardo. Valerio.

Martes, 29. Blanco. Feria. Mem de S. Valero, ob (Pr. Diocesano). Heb 10, 1-10. Sal 39, 2-4 ss. Mc 3, 31-35. Santoral: Sulpicio, Bto. Manel Domingo y Sol.

Miércoles, 30. Verde. Feria. Heb 10, 11-18. Sal 109, 1. 2. 3. 3. Mc 4, 1-20. Santoral: Feliciano. Martina. Sabina.

Jueves, 31. Blanco. Mem de S. Juan Bosco, ob. Heb 10, 19-25. Sal 23, 1-2. 3-4 ss. Mc 4, 21-25. Santoral: Tarsicio. Marcela.

MES DE FEBRERO DE 2013

Viernes, 1. Verde. Feria. Heb 10, 32-39. Sal 36, 3-4. 5-6 ss. Mc 4, 1-20. Santoral: Severo de Rávena. Brígida.

Sábado, 2. Blanco. Fiesta de LA PRESENTACIÓN DEL SEÑOR. En este día los fieles toman parte en el rito de la Procesión de las Candelas. Instrúyase, pues, a los fieles para que, con las velas en sus manos, acompañen al anciano Simeón, quien reconoció a Cristo como Luz del Mundo. Gloria. Pref. propio. Mal 3, 1-4 (o Heb 2, 14-18). Sal 23, 7-8 ss. Lc 2, 22-40. Las II Vísperas son de la fiesta. Santoral: Catalina de Ricci. Cándido.

Apostolado de la Oración

Mes de Enero

General: Para que en este "Año de la Fe" los cristianos puedan profundizar en el conocimiento del misterio de Cristo y testimoniar con alegría el don de la fe en Él.

Misionera: Para que las comunidades cristianas de Medio Oriente, con frecuencia discriminadas, reciban del Espíritu Santo la fuerza de la fidelidad y la perseverancia.

Su memoria permanece viva

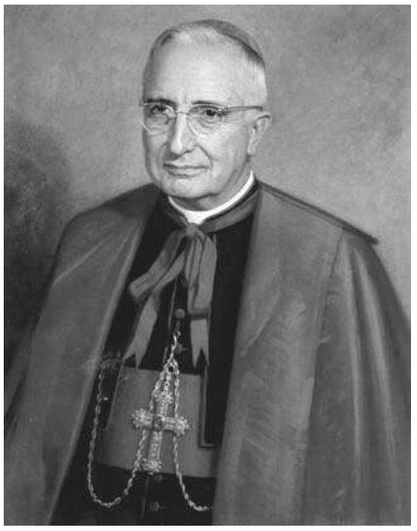

Con motivo del 40 aniversario de la muerte de quien fuera Arzobispo de Valencia Mons. Marcelino Olaechea, el próximo 8 de febrero, organizado por la Universidad CEU-Cardenal Herrera, se impartirán tres conferencias y una mesa redonda en el Palacio de Colomina, sito en la calle Almudín de la capital del Turia. En ese mismo lugar y día, se inaugurará una exposición sobre quien fue Pastor de esta Archidiócesis durante 20 años

En una entrevista con un periodista de Las Provincias dijo el Arzobispo Marcelino Olaechea: *"Valencianos, unios, apoyaos mutuamente. Valencia tiene ese mal, que en gran parte depende de la profusión de dones de Dios que no saben aplicar bien. Demasiadas capillitas, demasiadas ideícas. Unios, unios, unios… Que siga como va, que va muy bien, y que siga 'chiflándose' por la Virgen. No hay ningún pueblo en el mundo que sienta este amor por la Virgen. Valencianos de Valencia unios… que Valencia tome otro sesgo, otros rumbos mejores"*.

Don Marcelino era sincero, no se quedaba en la superficie de las cosas. Existía una fusión lógica de1 prelado con su grey. Aquí don Marcelino no se mordió la lengua. De las múltiples actividades en la Diócesis de las que fue protagonista o inspirador don Marcelino, queremos resaltar estas:

1.- *La creación de viviendas.* Fue un éxito largo y todavía históricamente testimonial, digno de ser estudiado.

2.- La creación del *Dispensario para enfermos pobres.* Colaboraron diariamente eminencias médicas de Valencia, con sacrificio personal y gratuitamente, pues la Seguridad Social nunca ha sido completa ni perfecta.

3.- La Creación del *Montepío de la Divina Pastora.* Una especie de anticipo de la protección laboral del servicio doméstico. Don Marcelino se anticipó a su tiempo en lo social. Tenía igual visión que Don Bosco.

4.- La construcción del *Nuevo Seminario de Moncada*, cuyo final no logró ver, dada la envergadura y del problema económico, pero don Marcelino como buen especialista en la materia, apuntaba muy alto y si los tiempos no hubiesen cambiado y deteriorado las vocaciones, Valencia hubiera tenido una verdadera Universidad, lo que lograron sus sucesores.

5.-La creación de la Escuela de Deportes *"BENIMAR"*. Hoy ya no sorprende la evolución del deporte por la evolución de la sociedad, pero en aquella época venía a ser otro anticipo social, estilo Don Bosco, "oratorios festivos".

6.- La creación de la *Escolanía Virgen de los Desamparados.* Idea original, creativa, con doble finalidad: educar cristianamente y dar gloria a la Virgen musicalmente, en medio de un pueblo musical como el valenciano.

Muchas de estas cosas se sostienen y perdurarán en los tiempos, con variantes creadas por la movilidad de la sociedad, otras declinan, decaen y desaparecen, porque falta el espíritu, que las creó, las mantuvo vigentes. Sobre todo Mons. Olaechea creó los medios y encontró la colaboración de las inteligencias organizadoras; en esto don Marcelino fue un artista, supo hallar y comprometer a sensatos subalternos.

La vida pastoral de Mons. Olaechea en Valencia estuvo dotada de modernidad. Don Marcelino dejó rastro. Y, a pesar del tiempo trascurrido, y dado el cambio realizado por la sociedad en lo político, en lo económico e incluso en lo religioso, su memoria permanece viva.

El día del Señor

III Tiempo Ordinario

PRIMERA LECTURA - Nehemías 8, 2-4a. 5-6. 8-10

En aquellos días, el sacerdote Esdras trajo el libro de la Ley ante la asamblea, compuesta de hombres, mujeres y todos los que tenían uso de razón. Eran mediados del mes séptimo. En la plaza de la Puerta del Agua, desde el amanecer hasta el mediodía, estuvo leyendo el libro a los hombres, a las mujeres y a los que tenían uso de razón. Toda la gente seguía con atención la Lectura de la Ley. Esdras, el escriba, estaba de pie en el púlpito de madera que había hecho para esta ocasión. Esdras abrió el libro a la vista de todo el pueblo -pues se hallaba en un puesto elevado- y, cuando lo abrió, toda la gente se puso en pie. Esdras bendijo al Señor, Dios grande, y todo el pueblo, levantando las manos respondió: -Amén, amén. Después se inclinaron y adoraron al Señor, rostro en tierra. Los levitas leían el libro de la ley de Dios con claridad y explicando el sentido, de forma que comprendieran la lectura. Nehemías, el gobernador. Esdras, el sacerdote y escriba, y los levitas que enseñaban al pueblo decían al pueblo entero: -Hoy es un día consagrado a nuestro Dios: no habáis duelo ni lloréis. Porque el pueblo entero lloraba al escuchar las palabras de la Ley. Y añadieron: -Andad, comed buenas tajadas, bebed vino dulce y enviad porciones a quien no tiene, pues es un día consagrada a nuestro Dios. No estéis tristes, pues el gozo en el Señor es vuestra fortaleza.

SALMO RESPONSORIAL - Sal 18, 8. 9. 10. 15

R. Tus palabras, Señor, son espíritu y vida.

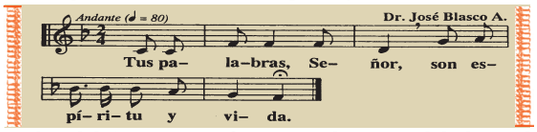

La ley del Señor es perfecta y es descanso del alma; el precepto del Señor es fiel e instruye al ignorante. ***R.***

Los mandatos del Señor son rectos y alegran el corazón: la norma del Señor es límpida y da luz a los ojos. ***R.***

La voluntad del Señor es pura y eternamente estable; los mandamientos del Señor son verdaderos y enteramente justos. ***R.***

Que te agraden las palabras de mi boca y llegue a tu presencia el meditar de mi corazón, Señor, roca mía, redentor mío. ***R.***

SEGUNDA LECTURA - Pablo a los Corintios 12, 12-30

Hermanos: Lo mismo que el cuerpo es uno y tiene muchos miembros, y todos los miembros del cuerpo, a pesar de ser muchos, son un solo cuerpo, así es también Cristo. Todos nosotros, judíos y griegos, esclavos y libres, hemos sido bautizados en un mismo Espíritu, para formar un solo cuerpo. Y todos hemos bebido de un solo Espíritu. El cuerpo tiene muchos miembros, no uno solo. Pues bien vosotros sois el cuerpo de Cristo, y cada uno es un miembro.

EVANGELIO - Lucas 1, 1-4; 4, 14-21

Excelentísimo Teófilo: Muchos han emprendido la tarea de componer un relato de los hechos que se han verificado entre nosotros, siguiendo las tradiciones transmitidas por los que primero fueron testigos oculares y luego predicadores de la palabra. Yo también, después de comprobarlo todo exactamente desde el principio, he resuelto escribírtelos por su orden, para que conozcas la solidez de las enseñanzas que has recibido. En aquel tiempo, Jesús volvió a Galilea con la fuerza del Espíritu; y su fama se extendió por toda la comarca. Enseñaba en las sinagogas, y todos lo alababan. Fue a Nazaret, donde se había criado, entró en la sinagoga, como era su costumbre los sábados, y se puso en pie para hacer la lectura. Le entregaron el libro del profeta Isaías y, desenrollándolo, encontró el pasaje donde estaba escrito: "El Espíritu del Señor está sobre mí, porque él me ha ungido. Me ha enviado para anunciar el evangelio a los pobres, para anunciar a los cautivos la libertad y a los ciegos la vista. Para dar libertad a los oprimidos; para anunciar el año de gracia del Señor". Y, enrollando el libro, lo devolvió al que le ayudaba y se sentó. Toda la sinagoga tenía los ojos fijos en él. Y él se puso a decirles: -Hoy se cumple esta Escritura que acabáis de oír.

Ecos de la Palabra

Fernando Ramón Casas

Lucas es el evangelista que nos acompaña los domingos del tiempo ordinario. Hoy el evangelio se dirige de manera especial a Teófilo, cuyo nombre significa «amigo de Dios». Pero ¿quién es Teófilo? Somos tú y yo. Así, la palabra de hoy se dirige a todos los que quieren ser amigos de Dios, es decir, a todos nosotros.

¿Y cómo nos ha llegado este evangelio? Lucas nos lo explica. Lo primero y más importante fueron los hechos que Jesús realizó y que los testigos presentes conocieron. Este testimonio se transmitió oralmente mediante la predicación. Después, los evangelistas asumieron la tarea de ordenarlos y escribirlos. Y, finalmente nosotros recibimos este testimonio que nos pone en contacto directo con la persona de Jesús. Por esta razón son tan importantes los evangelios; debemos pues conocerlos y alimentar nuestra fe y nuestra vida de ellos.

En la lectura Jesús se dirige en primer lugar a sus paisanos, a los que formaban parte de su pueblo y con los que compartía su misma religión. Va a la sinagoga a rezar y a compartir la fe. Allí proclama la palabra de Dios tomando y leyendo el rollo del profeta Isaías. Una palabra que habla del Mesías, del Ungido con el Espíritu del Señor y de la misión de este Mesías: anunciar el evangelio, liberar del mal a los oprimidos y restituir la salud y la dignidad al hombre. Además, anuncia que esa palabra se cumple en su persona porque Él es el Dios vivo, el Mesías.

La palabra de Dios culmina en Jesucristo. Por eso nos dice San Jerónimo *«Ignorar las Escrituras es ignorar a Cristo»*. No hemos de conformarnos, pues, con leer los evangelios, sino que hemos de profundizar en el conocimiento de la Escritura. Las lecturas de cada domingo nos pueden ayudar. Es importante leerlas, rezarlas y dejar que nuestra vida se impregne de la Palabra de Dios.

Credo de los Apóstoles

AÑO DE LA FE 2012 2013

Creo en Dios, Padre todopoderoso, Creador del cielo y de la tierra.

Creo en Jesucristo, su único Hijo, nuestro Señor, que fue concebido por obra y gracia del Espíritu Santo, nació de santa María Virgen, padeció bajo el poder de Poncio Pilato, fue crucificado, muerto y sepultado, descendió a los infiernos, al tercer día resucitó de entre los muertos, subió a los cielos y está sentado a la derecha de Dios, Padre todopoderoso. Desde allí ha de venir a juzgar a vivos y muertos.

Creo en el Espíritu Santo, la santa Iglesia católica, la comunión de los santos, el perdón de los pecados, la resurrección de los muertos, y la vida eterna. Amén.

En breve

Matera en Italia, es el lugar que eligió Mel Gibson para rodar la película de *La Pasión*. En la parte antigua de esta población, las casas están excavadas en las rocas y sus habitantes pueden estar seguros de habitar en el mismo lugar donde lo han hecho sus antepasados desde hace 9000 años. Uno tiene que estar atento para distinguir entre su belleza y color uniforme a los verdaderos protagonistas de la historia.

ALELUYA. Director: Sergio Requena Hurtado. Consejo de redacción: José Vicente Castillo Peiró, Ismael Ortiz Company, Manuel Gandía Francés, Arturo Llin Cháfer, José Andrés Boix Boix, Fernando Ramón Casas. c/ Trinitarios, 1. 46003 Valencia. aleluyavalencia@gmail.com
Imprime: Federico Morillo, s.l. c/ Salvá, 10. 46002 Valencia. Tel. 963519708. Fax 963944278. federicomorillo@teleline.es
Las opiniones publicadas son obras de sus autores y ALELUYA no se identifica necesariamente con ellas.