Hace oír a los sordos y hablar a los mudos. *Mc 7, 31-37*

ALELUYA

ARZOBISPADO DE VALENCIA

AÑO LXXII ■ 9 DE SEPTIEMBRE DE 2012 ■ Nº 3.747

La ventana

José Andrés Boix

8 de Septiembre, "festa de les Mare de Deus trobades". Sí, desde mi ventana se alcanzan a divisar las representaciones de los hallazgos, herencia oral transmitida de padres a hijos, escuchadas en el regazo maternal.

Porque buscamos y encontramos a Dios en las imágenes y los acontecimientos significativos de nuestra vida y la de la gran familia de Jesús, formada por los miembros de la Iglesia en Valencia, abierta a los católicos de otros países y culturas, entre ellos la comunidad china de Valencia, formada por 500 católicos, quienes el pasado 26 de Agosto, en la Iglesia de San Valero, celebraron la eucaristía con el Arzobispo de Valencia.

Fue él quien también presidió la profesión de votos perpetuos de ocho religiosas de la Congregación Hijas de Santa María del Corazón de Jesús.

Otras jóvenes tomaron los hábitos de novicias en las Hermanitas del Cordero, el pasado mes en la localidad francesa de Saint Pierre de Plavilla. entre ellas la valenciana María Álvarez.

De lejos ha venido a pasar unos días el Padre Athase, sacerdote diocesano de Kara (Togo) y consiliario del movimiento CV-AV. Aquí se ha encontrado con los sacerdotes y educadores juniors que visitaron su tierra, ha participado de las fiestas patronales de Alfarrasí, Montaverner, Bocairent y Ontinyent, además de visitar las localidades de Benissuera, Ontinyent y Benifayó entre otras.

Pero estos días, vísperas del comienzo del curso pastoral, son las fiestas patronales de las que la Agencia AVAN informa: san Agustín en Bocairent y Alfara de la Baronía; el Xiquet de la Boleta en Petrés; Ntra. Sra. del Remedio en Chelva y Titaguas; el Corpus de Almàssera, etc.

Fiestas, momentos de encuentro con la Madre, la que tiende sus brazos a todos y nos invita a abrir nuestro corazón a los más desfavorecidos, rostro vivo de Cristo.

La voz del Arzobispo

Pensando en buscar salidas ante la crisis, miro a Jesucristo

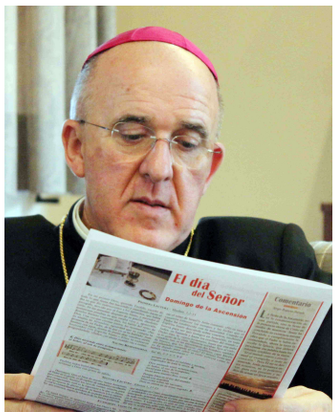

En el mes de agosto, al recorrer diversos lugares de nuestra Archidiócesis, y conocer mejor la historia de nuestros pueblos y ciudades, he seguido pensando en todos vosotros, pues sé de las situaciones por las que algunos estáis pasando y también de la preocupación que en todos provocan los problemas que un día y otro aparecen en las vidas de los que están cercanos y en los medios de comunicación social.

"Es esencial que la edificación de un pueblo se base siempre en la verdad del hombre"

Al entrar en el horizonte real desde donde se pueden ver los problemas en su profundidad y buscar soluciones valientes, encontré aquellas palabras que el Papa Pablo VI pronunciaba el día 24 de octubre de 1964 cuando proclamaba a san Benito patrono de Europa. ¡Qué arco más amplio de planteamientos! Reconocía en san Benito, la admirable obra llevada a cabo por el santo a través de la Regla para la formación de la civilización y cultura europeas. Al mismo tiempo reconocía que la Europa salida en el siglo XX, estaba herida en su profundidad por dos guerras mundiales y por el derrumbe de ideologías. Por ello, decía: "se hace necesario que se ponga en búsqueda de encontrar su propia identidad".

Y tenemos que reconocer que en estos últimos tiempos Europa y por supuesto España, han puesto instrumentos necesarios e importantes para crear novedad: instrumentos políticos, económicos y jurídicos, pero, ¿se ha acentuado con la misma fuerza el suscitar una renovación ética, moral y espiritual que se inspire precisamente en el arte de vivir el verdadero humanismo? Creo sinceramente que no, es más, creo que se ha abandonado todo lo que suscita una verdadera renovación. Y sin la savia vital, el ser humano queda expuesto al peligro de sucumbir a la antigua tentación, querer redimirse por sí mismo y cuando esto sucede, como nos decía el Beato Juan Pablo II provoca siempre una regresión.

De ahí mi atrevimiento en esta primera carta de comienzo de curso, de que todos vivamos con certeza clara y apasionada, cómo la Iglesia, en nombre de Jesucristo, tiene que ofrecer a nuestro mundo, (a Europa, a España, a Valencia, que viven y padecen una crisis profunda) el bien más precioso y que nadie más puede darlo, como es la fe en Jesucristo, fuente de la esperanza que no defrauda. Es esencial que la edificación de un pueblo se base siempre en la verdad del hombre, es decir, en la visión antropológica que tiene. Y esa nos la ha dado y revelado a nosotros Jesucristo. ¿En dónde fijó la mirada Europa para descubrir, vivir y presentar esta verdad? ¿Dónde alcanzó su grandeza, su capacidad de convivencia, su deseo de salir de sí misma, su unidad, su proyecto humanizador? En la contemplación y en la acogida en su vida del Hombre verdadero Jesucristo, hizo humanismo y humanizó.

"Os invito a contemplar, vivir y anunciar el gran sí que Dios en Jesucristo dio al hombre y a su vida"

A menudo parece que vivimos en una contradicción permanente, ¿no os parece una sorpresa, el que oigamos hablar en muchas ocasiones de construir una comunidad de valores y que al mismo tiempo haya un rechazo de valores universales y absolutos? ¿No es contradictorio que a Dios se le relegue y se le oculte? ¿Desde dónde se hace la ponderación de bienes verdaderos y el discernimiento moral? La crisis que padecemos solamente se logrará superar si promovemos el nuevo humanismo, reconociendo con claridad la existencia de una naturaleza humana y estable, permanente, fuente de derechos comunes a todas las personas, incluidas las mismas que las niegan.

En este curso en el que vamos a vivir el acontecimiento de la celebración en toda la Iglesia del Año de la fe, os invito a contemplar, vivir y anunciar el gran sí que Dios en Jesucristo dio al hombre y a su vida. Para conocerlo es necesario caminar con Él, tener sus mismos sentimientos tal y como nos los describe san Pablo: tener el mismo amor, formar una sola alma… (cf. Fl 2, 5).

Con gran afecto, os bendice

+ Carlos, Arzobispo de Valencia

Noticias de la Iglesia y del Mundo

José Vicente Castillo Peiró

Sobre la libertad religiosa (y II)

Continuando con las resoluciones del Tribunal Europeo de Derechos Humanos, señala el citado Sr. Nieto Núñez, que "en tercer lugar, este Tribunal ha dejado claro que el derecho de los padres a que sus hijos menores de edad reciban en las aulas públicas la formación religiosa y moral, que esté de acuerdo con sus propis convicciones religiosas, prevalece sobre el derecho del docente a la libertad de expresión en el aula.

En la escuela se ejerce una función docente encargada por los padres de los alumnos a una Confesión religiosa y no al concreto individuo, que particularmente imparte esas enseñanzas. Los padres tienen, por tanto, un preferente derecho a que sus hijos sean educados, en materia religiosa, por los profesores designados por la autoridad religiosa a la que ellos pertenecen y no por docentes nombrados directamente por el Estado o por maestros, que no se encuentran en perfecta sintonía con las enseñanzas definidas por la Confesión religiosa, que sus padres profesan.

En cuarto lugar, también prevalece el derecho de los padre a que sus hijos menores de edad sean educados conforme a sus propias convicciones religiosas, frente a una hipotético "derecho de estabilidad en el empleo" de los docentes. Docentes que lo son no por selección del Estado, sino, exclusivamente, por la confianza de las autoridades de la Iglesia o Confesión religiosa correspondiente".

El Santo de la Semana

San Juan Crisóstomo

13 de septiembre

San Juan Crisóstomo es el representante más importante de la Escuela de Antioquía y uno de los cuatro grandes Padres de la Iglesia en Oriente. Su personalidad nos es bien conocida a través de sus biógrafos: enérgico y de gustos sencillos y austeros, estaba dotado de grandes cualidades oratorias.

Nacido en el seno de una familia cristiana noble, alrededor del año 350, recibió desde su infancia una educación esmerada. Después de ser ordenado sacerdote en el año 386, cumplió el oficio sacerdotal en Antioquía durante doce años; allí recibió el sobrenombre de Crisóstomo (boca de oro) con que ha pasado a la posteridad, a causa del esplendor de su elocuencia.

En el 397 fue consagrado obispo de Constantinopla. Desde el primer momento dedicó todos los esfuerzos a elevar el ambiente moral de la sociedad que le rodeaba, lo que le produjo numerosas incomprensiones y, al final de su vida, el exilio. Murió el 14 de septiembre del año 407. Entre los Padres griegos no hay ninguno que haya dejado una herencia literaria tan copiosa como San Juan Crisóstomo. Además, es el único, entre los antiguos antioquenos, cuyos escritos se han conservado casi íntegramente.

Nuestras Parroquias

Teulada

Arturo Llin Cháfer

Municipio situado en la comarca de la Marina Baja, en la costa mediterránea. El relieve del término conoce tres partes muy diferenciadas. En el extremo noroeste se levanta la sierra de Soldetes, con 332 metros de altitud, separada del tossal Gros, por el barranco de Teulada. El centro del término es bastante llano, sobre la que se encuentra la misma población; luego hacia el sur el terreno comienza a descender desde los 200 metros de altitud hasta la misma orilla del mar. Dos tercera partes del término están dedicados a la agricultura, en la que predomina la vid, que en su especialidad del moscatel, se emplea para fabricar mistelas y otros licores. Famosos con los riu-rau, caseríos que utilizaban para la confección de las pasas, de los que todavía se conservan medio millar. También se cultivan almendros, olivos, algarrobos y cereales. Y en el poco terreno que hay dedicado al regadío cosecha maíz, hortalizas y frutales. Recientemente se han establecido algunas industrias del mueble. La población estancada durante muchos años ha experimentado un notable crecimiento demográfico con ocasión del turismo y veraneantes. Actualmente tiene unos 12.000 habitantes repartidos entre la capital municipal Teulada y el núcleo urbano de Moraira.

El término de Teulada estuvo ya habitado en el Paleolítico superior, según los restos arqueológicos encontrados en la cueva de la Cendra. De la época ibérica hay algún yacimiento, como el del Morro del Castellar y el de la Punta de Moraira y otros de la época romana persistieron hasta comienzos del siglo VII. Durante la ocupación musulmana estuvo formado por diversos caseríos dispersos, que formaban un señorío conjuntamente con Altea, Calpe y Benisa. El rey Jaime I, tras conquistarlo lo entregó al señor de Rebollet, el 4 de diciembre de 1297 pasó a depender de Roger de Lauria, posteriormente se legó a la Corona que lo cedió al infante Alfonso de Aragón, conde de Denia, el 10 de febrero de 1356. Últimamente ostentó el señorío el marqués de Ariza. Consiguió la independencia de Altea, Calpe y Benisa en 1386.

Se creó canónicamente como parroquia en 1614, y está dedicada a Santa Catalina, virgen y mártir. Goza de un magnífico templo de estilo tardo-gótico, con una torre hexagonal de notable altura. Hay una ermita dedicada a San Vicente Ferrer, que es el patrono del pueblo y al que se le profesa gran devoción. El 1410 estuvo en esta Villa, donde residía una hermana suya, donde predicó y dejó varios recuerdos suyos.

Misa diaria y Santoral

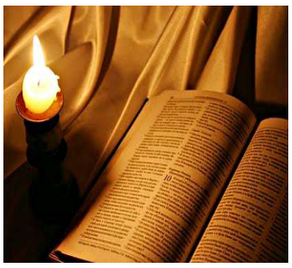

TERCERA SEMANA DEL SALTERIO

Domingo, 9: Verde. Misa del DOMINGO XXIII DEL T. O. Is 35,4-7a / Sal 145 / Sant 2,1-5/Mc 7,31-37. Santoral: Pedro Claver, pb. Gorgonio, mrt.

Lunes, 10: Verde. Feria. 1 Cor 5,1-8 / Sal 5 / Lc 6,6-11. Santoral: Nemesio, mrt., Salvio, Ob.

Martes, 11: Verde. Feria 1 Cor 6,1-11 / Sal 149 / Lc 6,12-19. Santoral:Proto y Jacintom mrts. Pafnucio, ob. Juan Gabriel Perboyre, pb. y mrt.

Miércoles,12: Verde. Feria O Blanco Mem. 1 Cor 7,25-31 / Sal 44 / Lc 6,20-26

Jueves. 13: Blanco. M. obligatoria. 1 Cor 8,1b-7.11-13 / Sal 138 / Lc 6,27-38. Santoral: San Juan Crisóstomo, obispo y doctor de la Iglesia. Liborio, Ob.

Viernes, 14: Rojo. Fiesta de la EXALTACIÓN DE LA SANTA CRUZ. Nm 21,4b-9 / Sal 77 / Jn 3,13-17. Santoral: Cipriano, ob. Notburga, virg.

Sábado, 15: Blanco. Fiesta de NUESTRA SEÑORA LA VIRGEN DE LOS DOLORES. Puede leerse, 1 Cor 10, 14-22 / Sal 115 / o bien secuencia (ad libitum) La Madre piadosa estaba... jn 19, 25-27 o bien Lc 2, 33-35. Santoral: Nicomedes, mrt. Valeriano, mrt.

Ismael Ortiz Company

Espiritualidad de Comunión

El calendario muestra el recién estrenado mes de septiembre. Sus primeros días se llenan del retorno de muchas personas a sus lugares y actividades habituales, habiéndose cerrado el paréntesis de las vacaciones del verano. Otros muchos van a entrar en el nuevo curso viviendo la inseguridad de este tiempo de crisis económica y las dificultades para encontrar trabajo. La sequedad del clima que hemos vivido se convierte en metáfora de lo que viven muchas familias.

¿Y en nuestras parroquias y comunidades? "La vida religiosa, con sencillez y esperanza, desea ser en este momento de su historia casa de comunión, lugar de búsqueda de Dios y presencia samaritana por los caminos de nuestro mundo, que promueva con todas sus fuerzas el Reino de Dios, reino de paz, de justicia, de vida y amor para todos". Estas palabras, referidas a la vida religiosa, también podemos aplicarlas a nuestra vida y a la vida de la parroquia. La espiritualidad de la comunión supone una adhesión a Jesucristo y un compartir las vivencias y los sentimientos que transitan en el mundo interior de las personas que han dicho sí a Jesucristo.

Iniciativas interesantes, como pueden ser el Itinerario Diocesano de Renovación iniciado en nuestra diócesis, o el Año de la Fe propuesto a partir de octubre para toda la Iglesia, pueden ser ayudas para afianzarnos en esa espiritualidad de comunión, sin la cual podemos hacer muchas cosas sin llegar a vivir la más importante: la adhesión vital a Cristo desplegada en una nueva manera de vivir

Los laicos, corresponsables y no meros colaboradores

Benedicto XVI ha enviado un mensaje a la VI Asamblea Ordinaria del Fórum Internacional de Acción Católica (FIAC), que se celebra en Rumanía, del 22 al 26 de agosto. En el mismo, el papa señala que los laicos no deben ser considerados "colaboradores" del clero sino "corresponsables" del ser y el actuar de la Iglesia.

La Asamblea estudia en estos días la corresponsabilidad eclesial y social. A este respecto, Benedicto XVI afirma en su mensaje que este "es un tema de gran relevancia para el laicado", precisamente en la inminencia del Año de la Fe y la Asamblea Ordinaria del Sínodo de los Obispos sobre la Nueva Evangelización.

"La corresponsabilidad -afirma el pontífice en su mensaje- exige un cambio de mentalidad referido, en especial, al papel de los laicos en la Iglesia, que deben ser considerados no como 'colaboradores' del clero, sino como personas realmente 'corresponsables' del ser y del actuar de la Iglesia. Es importante, por tanto, que se consolide un laicado maduro y comprometido, capaz de dar su propia aportación específica a la misión eclesial, en el respeto de los ministerios y de las tareas que cada uno tiene en la vida de la Iglesia y siempre en cordial comunión con los obispos".

El Papa exhorta a los participantes a profundizar y vivir un "espíritu de comunión profunda con la Iglesia, característica de los inicios de la Comunidad cristiana".

Y concluye exhortándoles a asumir y compartir "las opciones pastorales de las diócesis y de las parroquias, favoreciendo ocasiones de encuentro y de sincera colaboración con los otros integrantes de la comunidad eclesial, creando relaciones de estima y comunión con los sacerdotes, por una comunidad viva, ministerial y misionera", así como a cultivar "relaciones personales auténticas con todos, empezando por la familia", ofreciendo su disponibilidad "a la participación a todos los niveles de la vida social, cultural y política teniendo siempre como objetivo el bien común".

El día del Señor

XXIII Domingo del tiempo ordinario

PRIMERA LECTURA - Isaías 35, 4-7a

Decid a los cobardes de corazón: -Sed fuertes, no temáis. Mirad a vuestro Dios, que trae el desquite, viene en persona, resarcirá y os salvará. Se despegarán los ojos del ciego, los oídos del sordo se abrirán, saltará como un ciervo el cojo, la lengua del mudo cantará. Porque han brotado aguas en el desierto, torrentes en la estepa; el páramo será un estanque; lo reseco, un manantial.

SALMO RESPONSORIAL - Sal 145,6b-7. 8-9ª. 9bc-10

R. Alaba, alma mía, al Señor.

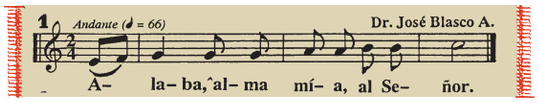

Que mantiene su fidelidad perpetuamente, que hace justicia a los oprimidos, que da pan a los hambrientos. El Señor liberta a los cautivos. *R.*

El Señor abre los ojos al ciego, el Señor endereza a los que ya se doblan, el Señor ama a los justos, el Señor guarda a los peregrinos. *R.*

Sustenta al huérfano y a la viuda y trastorna el camino de los malvados. El Señor reina eternamente, tu Dios, Sión, de edad en Edad. *R.*

SEGUNDA LECTURA - Santiago 2, 1-5

Hermanos míos: No juntéis la fe en nuestro Señor Jesucristo glorioso con el favoritismo. Por ejemplo: llegan dos hombres a la reunión litúrgica. Uno va bien vestido y hasta con anillos en los dedos; el otro es un pobre andrajoso. Veis al bien vestido y le decís: -Por favor, siéntate aquí, en el puesto reservado. Al pobre, en cambio: -Estate ahí de pie o siéntate en el suelo. Si hacéis eso, ¿no sois inconsecuentes y juzgáis con criterios malos? Queridos hermanos, escuchad: ¿acaso no ha elegido Dios a los pobres del mundo para hacerlos ricos en la fe y herederos del Reino, que prometió a los que lo aman?

EVANGELIO - Marcos 7, 31-37

En aquel tiempo dejó Jesús el territorio de Tiro, pasó por Sidón, camino del lago de Galilea, atravesando la Decápolis. Y le presentaron a un sordo que además apenas podía hablar; y le piden que le imponga las manos. Él apartándolo de la gente aun lado, le metió los dedos en los oídos y con la saliva le tocó la lengua. Y, mirando al cielo, suspiró y le dijo: Efetá, esto es: "Ábrete". Y al momento se le abrieron los oídos, se le soltó la traba de la lengua y hablaba sin dificultad. Él les mandó que no le dijeran a nadie; pero, cuanto más se lo mandaba, con más insistencia lo proclamaban ellos. Y en el colmo del asombro decían: -Todo lo ha hecho bien; hace oír a los sordos y hablar a los mudos.

Intenciones mes de Septiembre - Apostolado de la Oración

Intención General: para que los políticos actúen siempre con honradez, integridad y amor a la verdad.

Intención Misionera: Para que aumente en las comunidades cristianas la disponibilidad al envío de misioneros, sacerdotes y laicos, y de recursos concretos a las iglesias más pobres.

En pocas palabras

Cuando no se pueden reemplazar las cosas, no queda más remedio que alargar su vida útil todo lo que se pueda. Más vale una farola torcida, que toda una calle a oscuras; además, la ciudad tiene muchas vistas, si nos fijáramos sólo en todo lo que necesita arreglo seríamos injustos, podríamos ilustrar un catálogo de mil pequeñas calamidades que sin duda afean el paisaje urbano, pero por otro lado, estaríamos olvidando que la ciudad también está llena de obras monumentales y bellas.

Comentario

Sergio Requena Hurtado

La fama de Jesús le precede, los habitantes de aquel territorio le presentan a un sordomudo, ruegan que imponga sobre él las manos para curarlo. Él lo aparta de la gente, pero no pone las manos sobre su cabeza, lo toca allí donde se manifiesta la enfermedad, e implora mirando al cielo: *"Efetá, esto es: Ábrete."*

Esta claro que Jesús debió de realizar más milagros de los que nos narran los evangelios, ¿qué criterio de selección siguieron los evangelistas?, ¿porqué se nos relatan precisamente estos y no otros? Aquel hombre sordomudo parece el símbolo de un pueblo que había perdido la capacidad de escuchar a Dios y de proclamarlo en medio de los otros pueblos. Sin embargo, había dado muestras de ser capaz de ir detrás de otros dioses que *"tenían boca, pero no hablaban; oídos, pero no podían escuchar"*; a semejanza de ellos, se había vuelto insensible a la voz del único Dios verdadero, su boca tampoco podía hablar de los prodigios de los que es capaz Dios, porque su corazón no era apto para reconocerlos. ¿Nos ocurre igual a nosotros? ¿Qué nos impide escuchar y proclamar las maravillas de Dios a los hombres y mujeres de nuestro tiempo?

El día que nos bautizaron nuestros oídos se abrieron, y nuestra lengua se liberó para poder proclamar las maravillas de Dios y confesar la fe. ¿qué hemos hecho de aquel inmenso Don? El Papa Benedicto XVI inaugurará el próximo 11 de Octubre el **Año de la Fe**, cuando lo anunció, expreso con claridad cual era su deseo *"será un momento de gracia y de compromiso por una cada vez más plena conversión a Dios, para reforzar nuestra fe en Él y para anunciarlo con gozo al hombre de nuestro tiempo"*. De nuevo Jesús sale a nuestro encuentro y nos llama a la libertad, ¿vamos a aceptar su invitación?

ALELUYA: Director: Sergio Requena Hurtado. Consejo de redacción: José Vicente Castillo Peiró, Ismael Ortiz Company, Manuel Gandía Frances, Arturo Llin Chafer, José Andrés Boix Boix. C/ Trinitarios, 1. 46003 Valencia. aleluyavalencia@gmail.com
Imprime: Federico Morillo, s.l. c/ Salvá, 10. 46002 Valencia. Tel. 963519708, Fax 963944278. federicomorillo@teleline.es
Las opiniones publicadas son obra de sus autores y ALELUYA no se identifica necesariamente con ellas.