ASCENSIÓN DEL SEÑOR. Subió al cielo y se sentó a la derecha de Dios. Marcos 16, 15-20

ALELUYA

ARZOBISPADO DE VALENCIA

AÑO LXXII ■ 20 DE MAYO DE 2012 ■ Nº 3.731

La ventana

José Andrés Boix

Abro la ventana de la casa abadía. Al final de la calle y el camino, callada espera la imagen de la patrona, en este mes dedicado a la Madre de Dios, días de peregrinaciones y romerías.

Caminantes bajo la guía de su pastor, nuestro Arzobispo, por la Sierra de Agullent: doscientos jóvenes hicieron el recorrido desde la Ermita de San Vicente Ferrer, hasta la Iglesia de Santa María de Ontinyent. Ruta Gent Jove animados por la Purísima.

Con Don Carlos Osoro se reunieron también el jueves 10 por la mañana en Xàtiva, los sacerdotes del Arciprestazgo "Mare de Deu de la Seu", y por la tarde, los mexicanos residentes en la ciudad de Valencia en la Parroquia San Jorge, celebrando a su patrona. Al día siguiente en Utiel, la noche y el Santísimo unieron de nuevo en oración a los jóvenes y a su Arzobispo.

El martes 8, en las laderas del Monasterio de San Cristobal de Valencia, Lordines y Amelita, filipinas de origen, comenzaron a caminar profesando sus primeros votos simples. Mientras, el Arzobispo de Dijon, Monseñor Minnerath, analizaba en la Universidad Católica S. Vicente Mártir, el camino de los derechos humanos, construido con las piedras aportadas entre otros por el cristianismo.

Y la Virgen María sigue ahí, callada, dirigiéndonos su mirada en este mes dedicado a ella, escuchando los cantos y oraciones que brotan en los colegios diocesanos y religiosos, en el corazón de los niños, jóvenes, adultos y ancianos, expresados con palabras, flores, cantos o el silencio que acoge la viva mirada de la amada imagen contemplada.

La voz del Arzobispo

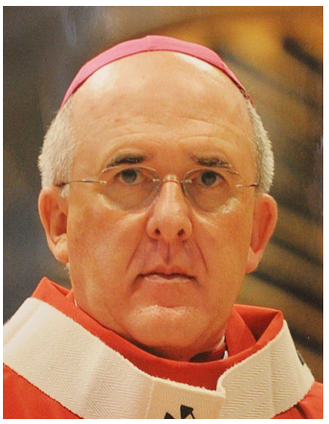

Anunciar a Jesucristo como la Mare de Déu

Si hace muy poco tiempo os escribía en mi carta que es imposible entender a nuestro pueblo sin la Mare de Déu, hoy me atrevo a decir con más fuerza si cabe, que no hay identidad en la persona si se le aleja de la presencia en su corazón y en su vida de esta mujer excepcional que es la Virgen María, la Mare de Déu dels Desamparats. Ella nos invita a anunciar a Jesucristo, a entrar en la misión, a realizar la nueva evangelización.

En María descubrimos que Dios siempre llama al ser humano para entregar su vida y ponerse al servicio de los demás. Llamada y respuesta inmediata, sin intereses personales. Os invito a que después de haber celebrado la fiesta de la Virgen el Domingo pasado, hagáis conmigo la misma experiencia de Ella, la que tantas veces hemos escuchado en el Evangelio: "se levantó María y se fue con prontitud a la región montañosa, a una ciudad de Judá; entró en casa de Zacarías y saludó a Isabel"(Lc 1, 39). Se levantó porque previamente había invadido su vida Dios mismo. Ella había consentido esta invasión de la fuerza y de la gracia de Dios. Y cuando sucede esto en la vida de una persona, cambia totalmente su manera de vivir, de ser y de actuar, la vida se pone en dirección hacia los demás.

"En María descubrimos que Dios llama al ser humano para entregar su vida y ponerse al servicio de los demás"

La narración de la visitación es toda una propuesta de vida, pero en momentos de búsqueda de fundamentos; de falta de la valoración de la vida, desde que se inicia hasta que termina; de un intento de desarrollo de la persona y de la vida según nuestros pareceres; de crisis profunda que afecta al mismo núcleo del ser humano y de sus relaciones con los otros; es importante describir el itinerario del ser humano más excepcional que ha existido. Hoy como sucesor de aquellos Doce con los que comenzó el anuncio del Evangelio, quiero lanzar mi voz desde la Basílica, lugar donde la presencia de la Virgen María es tan singular, para deciros: salgamos con prontitud y atravesemos esta historia y todas las situaciones que viven los hombres como María.

La novedad y la fuerza que trae al mundo y a la historia quien vive de la vida de Dios, es de tal calado, que nos hace descubrir quien es el que da presente y futuro a todo. Para que podáis observar esto os invito a que entremos en el itinerario de vida de María, pues hizo vivir a otro ser humano que ya no tenía un futuro grande, era una anciana, algo excepcional. Llega María llena de Dios, al lado de Isabel. ¿Qué sucede? Algo inaudito, un niño que no había nacido aún, salta de gozo en el vientre de aquella mujer. Y es que Dios cambia las direcciones. Todos estamos empeñados en cambiar las cosas, pero deseo haceros conscientes, que este cambio que realmente necesitamos vendrá cuando los hombres y las mujeres de este mundo, estemos dispuestos a dejar que Dios mismo, entre en nosotros.

"Vivamos la fe como la Virgen en medio del mundo, haciéndola explícita y pública"

¿Cómo vivir en esta tierra como María, al estilo y a la manera de Ella? Os propongo un itinerario de vida que nace de la contemplación de su vida: 1) Siendo conscientes como la Virgen, de la entrada de Dios en nuestra vida. 2) Vivamos la fe como la Virgen en medio del mundo, haciéndola explícita y pública. 3) Tengamos como María a Jesucristo como centro de la vida y de la historia. La verdad tiene un carácter regenerador. Jamás podrá haber verdadera regeneración si no se lleva a cabo con la verdad que es Jesucristo y por ello la obra de la nueva evangelización, no es algo secundario, es esencial. Por eso se empeñó Jesucristo en decirnos a los discípulos: "Id por el mundo y anunciad el Evangelio".

Con gran afecto, os bendice

+ Carlos, Arzobispo de Valencia

Noticias de la Iglesia y del Mundo

José Vicente Castillo

Nuevos retos para la paz y la justicia

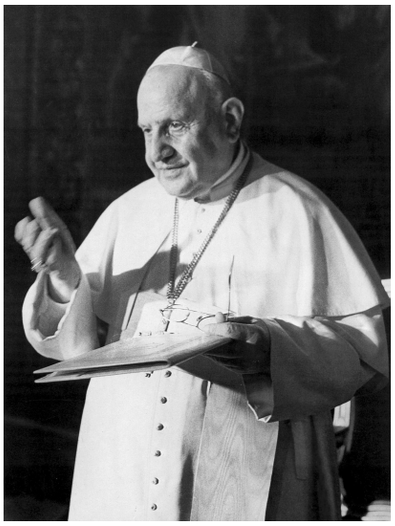

Al llegar el 50º aniversario de la encíclica Pacem in terris del Beato Juan XIII, el Papa Benedicto XVI ha dirigido a la Academia pontificia de Ciencias Sociales una carta, abierta también al mundo.

Escribe el Papa, citando la encíclica: “La paz no puede darse en la sociedad humana, si primero no se da en el interior de cada hombres, es decir, si primero no guarda cada uno en sí mismo el orden que Dios ha establecido”.

En el centro de la doctrina social de la Iglesia está la antropología que reconoce en cada criatura humana la imagen del Creador, dotada de inteligencia y de libertad, capaz de conocer y de amar. Paz y justicia son fruto del orden justo, que está inscrito en la creación misma, escrito en el corazón humano y, por tanto, accesible a todas las personas de buena voluntad, a todos los peregrinos de verdad y de paz.

Hay que insertar la noción de perdón en el debate internacional sobre la resolución de conflictos, con el fin de transformar el lenguaje estéril de la recriminación recíproca, que no conduce a ninguna parte. Si la criatura humana está hecha a imagen de Dios, un Dios de justicia, que es “rico en misericordia”, entonces estas cualidades deben reflejarse en la dirección de los asuntos humanos”.

El Santo de la Semana

San Felipe Neri, presbítero

26 de mayo

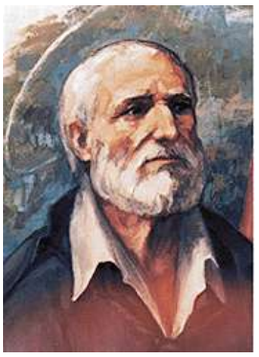

Nació el año 1515, dentro de una familia humilde, en Florencia. Murió en Roma el 26 de mayo del año 1595. Fue canonizado en 1622 por Gregorio XV el año 1622.

Siendo muy joven se puso en contacto con los dominico de S. Marcos. Y conoció a Savonarola. Después, llevado por su inquietud espiritual, fue alumno de los benedictos y conoció al monje Eugenio de Évoli. De allí pasó a Roma en el año 1535. Asistió a los cursos de teología de la Sapienza y allí conoció a S. Ignacio de Loyola. Entonces, inquieto como era, fundó la Fraternidad de la Santísima Trinidad. Atendió a los pobres, visitó a enfermos... Y, al fin, en el año 1551 se ordenó de sacerdote.

Tres años más tarde fundó la Congregación del Oratorio en la que chicos y jóvenes se reunían para ejercitarse en obras espirituales, caritativas y culturales.

Visita cárceles y hospitales... Y desea ir a las Indias, como Javier; pero el P. Ghttino le dice de parte de Dios: "Roma serán tus Indias". Y allí Felipe Neri derrama sus caridades, sus fervores, su alegría contagiosa, la certeza de que hay más alegría en la virtud que en el pecado. Tenía Felipe el don de lágrimas y el don de hacer milagros. Se le atribuyeron varios. En fin fue amigo de san Carlos, san Ignacio, san Camilo, san Félix de Cantalicio y otros. Fundó la Congregación del Oratorio, dedicada a la formación de la juventud. Se distinguió por su caridad y su alegría. Que el Espíritu Santo nos inflame a nosotros con el mismo fuego con que penetró, de modo admirable, el corazón de san Felipe Neri. Que podamos servir con alegría, como él lo hizo, a los necesitados y glorificar así el nombre de Dios. Que busquemos siempre para nosotros ese "alimento celestial" por el cual Dios nos da la verdadera vida.

Resumió M. G. F.

Nuestras Parroquias

Arturo Llin Cháfer

Sollana

Situado en la comarca de la Ribera Baja, cerca del lago de la Albufera. El término es término es totalmente llano por encontrarse en una zona pantanosa, esta horizontalidad del terreno ha favorecido la plantación del arroz. Y si bien la base de la economía de la población es fundamentalmente agrícola al encontrarse cerca de varios núcleos industriales, y gozando de una situación privilegiada por los medios de comunicación que tiene, ha hecho posible que haya experimentado en estos últimos años la creación de varias factorías industriales. Hasta mediados del siglo XX tuvo un estancamiento demográfico, alcanzando actualmente unos 4.500 habitantes. La parroquia tiene por titular a Santa María Magdalena y pertenece al Arciprestazgo de la "Beata Josefa Naval Girbés".

Inicialmente los lugares elevados de estas tierras estuvieron habitados en la Edad del Bronce, por los vestigios arqueológicos que se han encontrado de aquellos tiempos. Han llegado hasta nuestros días restos de villas rústicas de la época romana, en las que se han encontrado restos de cerámica, mosaicos, monedas y bronces interesantes; igualmente de los tiempos visigóticos (siglos VI-VII) se encontró una interesante cámara sepulcral en la partida del Romaní. Unos silos hallados datan de la época musulmana.

Los orígenes de Sollana se remontan a un primitivo poblado de tiempo de los visigodos, en el período árabe consta con el denominativo de Suylana, que entonces tenía como anejos los caseríos del Romaní, Alcahecia y Trullás, los dos últimos hoy día desaparecidos. El rey Jaime I, el 4 de agosto de 1237, lo donó a Eximeno de Urrea. El 13 de junio de 1276 se incorporó al Hospital de San Vicente de la Roqueta. Últimamente lo tuvo el señorío el duque Hijar.

La parroquia es muy antigua. Su actual edificio, fue construido en el siglo XVIII, sobresale, con sus dos torres, sobre las casas del caserío de la población. Se venera en el templo parroquial una devota imagen del Cristo de la Piedad, obra de Gregorio Hernández, que en un principio se encontraba en el Convento de los Mercedario, pasando a la parroquia con ocasión de la desamortización eclesiástica de 1835.

EL ROMANÍ. Es un caserío que es anejo de la parroquia de Sollana, su iglesia está dedicada a Nuestra de Señora de Aguas Vivas.

Asociaciones y movimientos de la diócesis participan en una jornada por la fraternidad universal

La iniciativa "Juntos por Europa", se celebró en 150 ciudades del continente, entre ellas diez españolas

Representantes de movimientos y asociaciones de Laicos de la diócesis de Valencia, católicos y de otras confesiones cristianas, participaron el pasado día 12 en un encuentro europeo por la paz y la fraternidad.

La jornada se desarrolló en el colegio El Armelar de la localidad valenciana de Paterna, regentado por la Institución Teresiana, y contó con la participación de miembros de Cursillos de Cristiandad, Acción Católica, Grupos de Oración y Amistad, Equipos de Nuestra Señora, Focolares y Asociación Ecuménica Internacional, entre otros.

La iniciativa "Juntos por Europa", convocada en Bruselas, se celebró de forma simultánea en más de 150 ciudades del continente – diez de ellas españolas -.

Igualmente, el encuentro, en el que han participado de más de 250 movimientos en toda Europa, pretende impulsar "la paz y la fraternidad en el respeto de la diversidad para el continente", según fuentes de la organización del encuentro que celebraba su tercera edición, tras las convocatorias de 2004 y 2007.

A lo largo de la jornada, los asistentes participaron en talleres sobre la paz, familia, solidaridad y economía justa, entre otros. Tras la comida y la puesta en común de las conclusiones de los talleres, acompañada por las actuaciones musicales de Gaby Soñer y de Alborada, tuvo lugar una conexión vía internet con Bruselas, cuyo centro de encuentros denominado Golden Hall du Square acoge también una jornada en la que se leerá una manifiesto común por la unidad de "una Europa libre y democrática que responda, desde los valores cristianos, a los desafíos de la actualidad".

(AVAN)

Sergio Requena Hurtado

Silencio para poder escuchar

Señor Jesucristo, luz y vida de los hombres, te pedimos nos des ánimo para seguir anunciando tu palabra, a pesar de que algunos no quieran escucharla. Tú que nos hiciste presente el amor del Padre y nos recordaste que todos somos hermanos, haz que sigamos anunciando, con los medios a nuestro alcance, que ese amor y esa fraternidad se nos siguen dando a manos llenas.

Que ese anuncio podamos hacerlo también en los medios de comunicación, que junto a las noticias de un mundo que nos duele y se desangra, seamos capaces de presentar también lo bello y hermoso que se encuentra entre nosotros. Que en nuestro intercambio de palabras, dejemos lugar al silencio que las nutre y les da profundidad. Como nos ha recordado Benedicto XVI, "el silencio es parte integrante de la comunicación y sin él no existen palabras con densidad y contenido".

Ayúdanos a ser la voz de los que la han perdido, a saber pregonar en todos los rincones un amor que sea fuego capaz de encender los corazones más fríos, para que podamos ayudar a otros a descubrirte incluso en los acontecimientos más sencillos, para que podamos ver las oportunidades que se nos brindan en los acontecimientos aparentemente más nimios.

Suscita hombres y mujeres en la Iglesia, que se preparen con competencia para servirte en los medios de comunicación y que sean a la vez personas de convicciones profundas, que no se dejen arrastrar fácilmente por la desesperanza. Que la "Buena Noticia" pueda caldear los corazones fríos, y llene de entusiasmo el de aquellos que están llamados a servir a la verdad.

Misa diaria y Santoral

Tercera semana del salterio

Domingo, 20. Blanco. SOLEMNIDAD DE LA ASCENSION DEL SEÑOR. Gloria. Credo. Pref. de la Ascensión. Hch 1, 1-11. Sal 46, 2-3. 6-7 ss. Ef 1, 17-23. Mc 16, 15-20. II Vísperas de la Solemnidad. Santoral: S. Bernardino de Siena, pb.

Lunes, 21. Blanco. Feria de la VII sem de Pascua. Pref. de la Asc. O Rojo de Sts. Cristóbal Magallanes, pb y comp. Mártires. Hch 19, 1-8.- Sal 67, 2-3 ss. Jn 16, 29-33. Santoral: Julia. Torcuato.

Martes, 22. Blanco. Feria. Pref. de la Asc. O Sta. Joaquina Vedruna, rel. O Sta. Rita de Casia, rel. Hch 20, 17-27. Sal 67, 10-11 ss. Jn 17, 1-11. Santoral: Amancio. Fulgencio.

Miércoles, 23. Blanco. Feria. Pref. de la Asc. Hch 20, 28-38. Sal 67, 29-30 ss. Jn 17, 11-19. Santoral: Desiderio. Lucio.

Jueves, 24. Blanco. Feria. Pref. de la Asc. Hch 22, 30-23, 6-11. Sal 15, 1-2. 5. 7-8 ss. Jn 17, 20-26. Santoral: Vicente de Lerino.

Viernes, 25. Blanco. Feria. O Blanco. Mem S. Beda el Venble, pb y dr. O Blanco. Mem S. Gregorio VII, pp. O Blanco. Mem Sta. María Madalena de Pazzi, vg. Hch 25, 13-21. Sal 1-2. 11-12 ss. Jn 21, 15-19. Santoral: Valencio y Máximo, mrs.

Sábado, 26. Blanco. Mem S. Felipe Neri, pb. Pref. de la Asc. Hch 20, 17-27. Sal 67, 10-11 ss. Jn 17, 1-11. Santoral: Eleuterio. Prisca. POR LA TARDE: Rojo. Solemnidad. MISA DE LA VIGILIA DE PENTECOSTÉS. Gloria. Credo. pref. y embol. De Pentecostés. Gn 11, 1-9. Sal 103, 11-2 ss. Rm 8, 22-27. Jn 7, 37-39. 1ª Vísperas de la Solem. Y Completas de Domingo.

El día del Señor

Domingo de la Ascensión

PRIMERA LECTURA - Hechos 1,1-11

En mi primer libro, querido Teófilo, escribí de todo lo que Jesús fue haciendo y enseñando hasta el día en que dio instrucciones a los apóstoles, que había escogido, movido por el Espíritu Santo, y ascendió al cielo. Se les presentó después de su pasión, dándoles numerosas pruebas de que estaba vivo y, apareciéndoseles durante cuarenta días, les habló del reino de Dios. Una vez que comían juntos, les recomendó: «No os alejéis de Jerusalén; aguardad que se cumpla la promesa de mi Padre, de la que yo os he hablado. Juan bautizó con agua, dentro de pocos días vosotros seréis bautizados con Espíritu Santo.» Ellos lo rodearon preguntándole: «Señor, ¿es ahora cuando vas a restaurar el reino de Israel?» Jesús contestó: «No os toca a vosotros conocer los tiempos y las fechas que el Padre ha establecido con su autoridad. Cuando el Espíritu Santo descienda sobre vosotros, recibiréis fuerza para ser mis testigos en Jerusalén, en toda Judea, en Samaría y hasta los confines del mundo.» Dicho ésto, lo vieron levantarse, hasta que una nube se lo quitó de la vista. Mientras miraban fijos al cielo, viéndolo irse, se les presentaron dos hombres vestidos de blanco, que les dijeron: «Galileos, ¿qué hacéis ahí plantados mirando al cielo? El mismo Jesús que os ha dejado para subir al cielo volverá como le habéis visto marcharse.»

SALMO RESPONSORIAL - Sal 46, 2-3. 6-7, 8-9

R. Dios asciende entre aclamaciones;
el Señor, al son de trompetas.

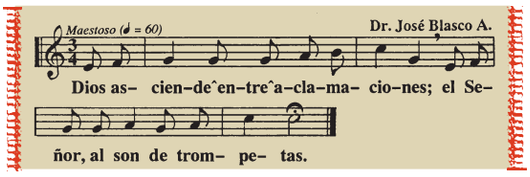

Pueblos todos batid palmas,
aclamad a Dios con gritos de júbilo;
porque el Señor es sublime y terrible,
emperador de toda la tierra. *R.*

Dios asciende entre aclamaciones;
el Señor, al son de trompetas;
tocad para Dios, tocad,
tocad para nuestro Rey, tocad. *R.*

Porque Dios es el rey del mundo;
tocad con maestría.
Dios reina sobre las naciones,
Dios se sienta en su trono sagrado. *R.*

SEGUNDA LECTURA - Efesios 1, 17-23

Hermanos: Que el Dios de nuestro Señor Jesucristo, el Padre de la gloria, os dé espíritu de sabiduría y revelación para conocerlo. Ilumine los ojos de vuestro corazón, para que comprendáis cuál es la esperanza a la que os llama, cuál la riqueza de gloria que da en herencia a los santos, y cuál la extraordinaria grandeza de su poder para nosotros, los que creemos, según la eficacia de su fuerza poderosa, que desplegó en Cristo, resucitándolo de entre los muertos y sentándolo a su derecha en el cielo, por encima de todo principado, potestad, fuerza y dominación, y por encima de todo nombre conocido, no sólo en este mundo, sino en el futuro. Y todo lo puso bajo sus pies, y lo dio a la Iglesia como cabeza, sobre todo. Ella es su cuerpo, plenitud del que lo acaba todo en todos.

EVANGELIO - Lucas 24, 46-53

En aquel tiempo, se apareció Jesús a los Once y les dijo: «Id al mundo entero y proclamad el Evangelio a toda la creación. El que crea y se bautice se salvará; el que se resista a creer será condenado. A los que crean, les acompañarán estos signos: echarán demonios en mi nombre, hablarán lenguas nuevas, cogerán serpientes en sus manos y, si beben un veneno mortal, no les hará daño. Impondrán las manos a los enfermos, y quedarán sanos.» Después de hablarles, el Señor subió al cielo y se sentó a la derecha de Dios. Ellos se fueron a pregonar el Evangelio por todas partes, y el Señor cooperaba confirmando la palabra con las señales que los acompañaban.

En pocas palabras

A veces **nos escondemos como el caracol** dentro de su caparazón; por temor o por pereza, andamos enredados dentro de nosotros mismos. ¿Quien se atreve a salir fuera, a dejarse bañar por el sol y dibujar mil caminos con el rastro que dejan sus huellas?

Comentario

Sergio Requena Hurtado

La fiesta de la Ascensión, no es la conmemoración de una partida, sino la fiesta de la presencia eterna de Cristo en medio de nosotros. Jesús ha concluido su existencia terrena llevando a cumplimiento la obra que el Padre le había encomendado, ahora la tarea la recibe la Iglesia, que deberá proclamar esa palabra hasta los mismos confines de la tierra. *"Id al mundo entero y proclamad el evangelio a toda la creación"*. Pero Él no se desentiende, Jesús permanece entre nosotros, no lo podemos ver, pero está presente y no deja de actuar en favor nuestro.

"Galileos, ¿qué hacéis ahí plantados mirando al cielo?" Como los discípulos de Jesús tenemos los ojos fijos en el cielo, pero nuestros pies están llamados a avanzar firmes por la tierra. No podemos permanecer quietos mientras miramos a un cielo que se nos antoja lejano, y por tanto, distante de nuestra realidad y problemas. Los discípulos habían sido elegidos para ser testigos de la resurrección. Esa era la palabra que debían portar a todos los hombres. Él siempre está con nosotros, y quiere que nosotros estemos con Él. Pero, estamos a la espera, quedamos anhelando el espíritu que se nos ha prometido. Necesitamos sus dones, la riqueza que reparte entre nosotros. *"Cuando el Espíritu santo descienda sobre vosotros , recibiréis fuerza para ser mis testigos…"*

Estos días de mayo nos anuncian que el fin de curso está cerca. Mientras los estudiantes se preparan para afrontar sus exámenes, y muchos niños viven con ilusión su primera comunión, nosotros estamos llamados a reconocer que se nos ha confiado una inmensa tarea. ¿Le vamos a hacer esperar? Preguntémosle una vez más: Señor, ¿qué quieres que haga?

ALELUYA: Director: Sergio Requena Hurtado. Consejo de redacción: José Vicente Castillo Peiró, Ismael Ortiz Company, Manuel Gandía Frances, Arturo Llin Chafer, José Andrés Boix Boix. C/ Trinitarios, 1. 46003 Valencia. aleluyavalencia@gmail.com
Imprime: Federico Morillo, s.l. c/ Salvá, 10. 46002 Valencia. Tel. 963519708, Fax 963944278. federicomorillo@teleline.es
Las opiniones publicadas son obra de sus autores y ALELUYA no se identifica necesariamente con ellas.